



แผนพัฒนาท้องถิ่น ประจำปีงบประมาณ พ.ศ. ๒๕๖๖-๒๕๗๐



องค์การบริหารส่วนตำบลนาดี

อำเภอด่านซ้าย จังหวัดเลย



ประกาศองค์การบริหารส่วนตำบลนาดี
เรื่อง ประกาศใช้แผนพัฒนาท้องถิ่นห้าปี (พ.ศ. ๒๕๖๖ – ๒๕๗๐)

.....

ด้วยองค์การบริหารส่วนตำบลนาดีได้จัดดำเนินการจัดทำแผนพัฒนาท้องถิ่น (พ.ศ. ๒๕๖๖ - ๒๕๗๐) ตามพระราชบัญญัติสภาตำบลและองค์การบริหารส่วนตำบล พ.ศ. ๒๕๓๗ แก้ไขเพิ่มเติมถึง(ฉบับที่ ๗) พ.ศ. ๒๕๖๒ มาตรา ๖๙/๑ พระราชบัญญัติกำหนดแผนและขั้นตอนการกระจายอำนาจให้แก่องค์กรปกครองส่วนท้องถิ่น พ.ศ. ๒๕๔๘ และที่แก้ไขเพิ่มเติมถึง (ฉบับที่ ๓) พ.ศ. ๒๕๖๑ ข้อ ๕ ข้อ ๑๗ ข้อ ๒๔ และข้อ ๒๕ ประกอบกับหนังสือกระทรวงมหาดไทย ด่วนที่สุด ที่ มท. ๐๘๑๐.๓ / ว ๗๔๖๗ ลงวันที่ ๑๔ ธันวาคม ๒๕๖๓ เรื่องแนวทางการจัดทำแผนพัฒนาท้องถิ่น (พ.ศ. ๒๕๖๖ – ๒๕๗๐) ขององค์การปกครองส่วนท้องถิ่นและสภาองค์การบริหารส่วนตำบลนาดีได้พิจารณาเห็นชอบจากที่ประชุมสภาองค์การบริหารส่วนตำบลนาดี สมัยสามัญ สมัยแรก (สมัยที่ ๑) ประจำปี ๒๕๖๕เมื่อวันที่ ๑๐ มกราคม ๒๕๖๕

เพื่อให้เป็นไปตามนโยบายแห่งระบอบประชาธิปไตย ดังกล่าวข้างต้นและเพื่อให้การบริหารงานขององค์การบริหารส่วนตำบลนาดีเป็นไปอย่างมีประสิทธิภาพ และสามารถนำแผนพัฒนาไปใช้ได้ อย่างถูกต้องรวมทั้งให้หน่วยงานที่เกี่ยวข้องและประชาชนทั่วไปได้รับทราบ องค์การบริหารส่วนตำบลนาดีจึงประกาศใช้แผนพัฒนาท้องถิ่น (พ.ศ. ๒๕๖๖ – ๒๕๗๐)รายละเอียดตามแนบท้ายประกาศนี้

จึงประกาศมาให้ทราบโดยทั่วกัน

ประกาศ ณ วันที่ ๑๐ มกราคม พ.ศ. ๒๕๖๕

(นายสงคราม ศรีบุตรตา)

นายกองค์การบริหารส่วนตำบลนาดี

คำนำ

แผนพัฒนาท้องถิ่นห้าปี (พ.ศ.๒๕๖๖ -๒๕๗๐)

แผนพัฒนาห้าปีขององค์การบริหารส่วนตำบลนาดี เป็นแผนพัฒนาเศรษฐกิจและสังคมของตำบล ที่กำหนดยุทธศาสตร์และแนวทางพัฒนาตำบล ซึ่งแสดงวิสัยทัศน์ พันธกิจ และจุดมุ่งหมายเพื่อการพัฒนาในอนาคต โดยสอดคล้องกับแผนพัฒนาเศรษฐกิจและสังคมแห่งชาติ แผนพัฒนาจังหวัด แผนพัฒนาอำเภอ และนโยบายของคณะผู้บริหารในการพัฒนาตำบล

การจัดทำแผนพัฒนาห้าปีขององค์การบริหารส่วนตำบล จึงเป็นกระบวนการกำหนดทิศทางในอนาคตของตำบล โดยกำหนดสภาพการณ์ที่ต้องบรรลุและแนวทางในการบรรลุบนพื้นฐานของการรวบรวมและวิเคราะห์ข้อมูลอย่างรอบด้านและเป็นระบบ ทั้งนี้เพื่อให้สอดคล้องกับศักยภาพของตำบล ปัญหาและความต้องการของประชาชนในตำบลด้วย

องค์การบริหารส่วนตำบลนาดี ขอขอบคุณคณะกรรมการพัฒนาท้องถิ่นขององค์การบริหารส่วนตำบลและคณะกรรมการสนับสนุนการจัดทำแผนพัฒนาองค์การบริหารส่วนตำบล ซึ่งได้จัดทำแผนพัฒนาห้าปีขึ้น โดยความร่วมมือของสมาชิกสภา อบต. ผู้ทรงคุณวุฒิในตำบล ตลอดจนประชาชนทั่วไป

จึงหวังเป็นอย่างยิ่งว่า แผนพัฒนาห้าปีฉบับนี้ จะเป็นแนวทางการพัฒนาเพื่อแก้ไขปัญหาความเดือดร้อนของประชาชนในพื้นที่ตำบลได้อย่างถูกต้อง

คณะผู้บริหาร

องค์การบริหารส่วนตำบลนาดี

สารบัญ

| เรื่อง | หน้าที่ |
|--|----------|
| ส่วนที่ ๑ สภาพทั่วไปและข้อมูลพื้นฐาน | ๑ - ๑๑ |
| ส่วนที่ ๒ ยุทธศาสตร์องค์การปกครองส่วนท้องถิ่น | ๑๒ - ๔๕ |
| ส่วนที่ ๓ การวิเคราะห์ข้อมูล การนำแผนพัฒนาไปสู่การปฏิบัติ | ๔๖ - ๕๓ |
| - บัญชีสรุปโครงการ รายละเอียดแผนงาน | ๕๔ - ๕๗ |
| - รายละเอียดยุทธศาสตร์ที่ ๑ (แบบ ผ.๐๒) | ๕๘ - ๙๓ |
| รายละเอียดยุทธศาสตร์ที่ ๒ (แบบ ผ.๐๒) | ๙๔ - ๑๐๙ |
| - รายละเอียดยุทธศาสตร์ที่ ๓ (แบบ ผ.๐๒) | ๑๑๐-๑๑๓ |
| - รายละเอียดยุทธศาสตร์ที่ ๔ (แบบ ผ.๐๒) | ๑๑๔-๑๑๗ |
| - รายละเอียดยุทธศาสตร์ที่ ๕ (แบบ ผ.๐๒) | ๑๑๘-๑๑๙ |
| - รายละเอียดยุทธศาสตร์ที่ ๖ (แบบ ผ.๐๒) | ๑๒๐-๑๓๐ |

ส่วนที่ ๑ สภาพทั่วไปและข้อมูลพื้นฐานขององค์กรปกครองส่วนท้องถิ่น

๑) ด้านกายภาพ

๑.๑) ที่ตั้งของหมู่บ้าน

- แผนที่แสดงอาณาเขตการปกครอง

(แผนที่มาตราส่วนมาตรฐานเพื่อแสดงสถานที่สำคัญเส้นทางคมนาคมแหล่งน้ำและอาณาเขตอาณาเขตติดต่อ)

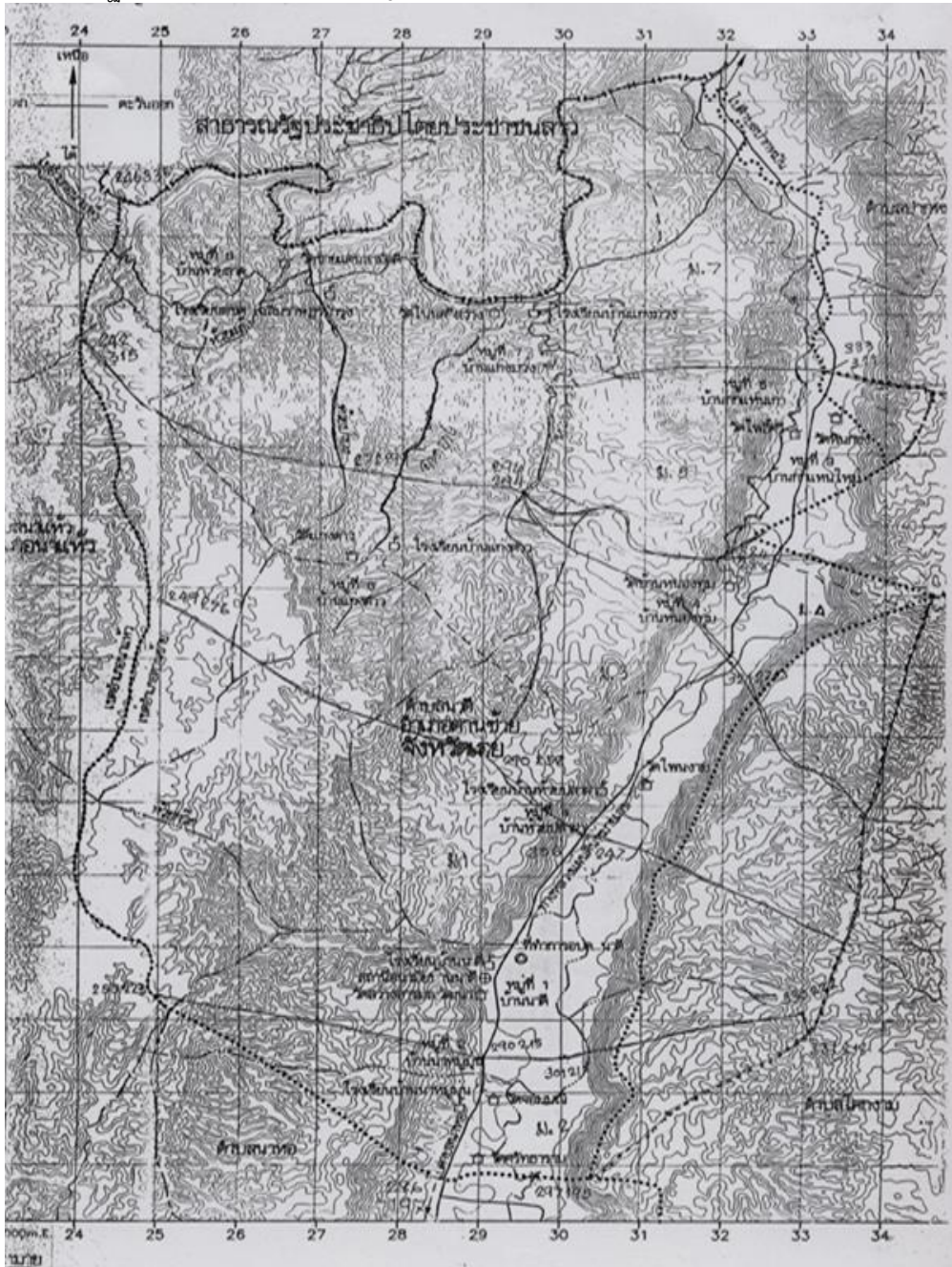

๒) อาณาเขต เขตการปกครอง มีพื้นที่ ๗๓,๗๕๐ ไร่ หรือ ๑๑๘ ตร.กม.

- ทิศเหนือ ติดต่อกับ สปป.ลาว ต.ปากหมัน อำเภอด่านซ้าย จังหวัดเลย
- ทิศใต้ ติดต่อกับ อบต. ต.นาหอ อำเภอด่านซ้าย จังหวัดเลย
- ทิศตะวันออก ติดต่อกับ อบต. ต.โคกงาม อำเภอด่านซ้าย จังหวัดเลย
- ทิศตะวันตก ติดต่อกับ อบต. ต.นามาลา อำเภอนาแห้ว จังหวัดเลย

เริ่มก่อตั้งในปี พ.ศ. ๒๑๓๙ หรือประมาณ ๘๒๐ ปี มาแล้ว คนกลุ่มแรกที่มาเริ่มก่อตั้งหมู่บ้าน คือ นายเชียงดี สมัยอาณาจักรเวียงจันทน์ประเทศลาว สมัยนั้นเรียกว่า กรุงล้านช้าง สมัยสุโขทัย สมัยพ่อขุนรามคำแหงและพ่อขุนศรีอินทราทิตย์ พ่อขุนบางกาท้าวและพ่อผาเมือง คนเชื้อสายบ้านนาดี อพยพมาจากน้ำป่าต (จังหวัดอุตรดิตถ์) ลงมาตามแม่น้ำโขงและแม่น้ำหมัน จนในที่สุดมาพบป่าที่อุดมสมบูรณ์ประกอบไปด้วยหนองคลองบึงตลอดจนทรัพยากรธรรมชาติ พืชธัญญาหารอันอุดมสมบูรณ์มาก ชาวบ้านน้ำป่าต จัดตั้งถิ่นฐานบริเวณนี้เป็นที่อยู่อาศัยเรียกว่า บ้านนาล้อม (เดิมเรียกว่า นาอ้อม)

อพยพมาครั้งแรกเพียง ๑๗ ครอบครัว มีปรากฏนามตามภาษาโบราณเพียง ๑ คน คือนายเชียงดี(ท้าวดี) สันนิษฐานว่าเป็นผู้ขอขมาเป็นสามเณร จากนั้นลาสิกขาออกมาเป็นคฤหัสถ์ เรียกว่า เชียง (สมัยโบราณคำว่า เชียง หรือ ทิด แปลว่า บัณฑิต) เป็นผู้ที่มีความรู้ความสามารถ จึงตั้งเป็นหัวหน้าหมู่บ้านนายเชียงดี มีภรรยาชื่ออะไรไม่ได้รับรู้ แต่เป็นคู่คิดที่ดีของนายเชียงดี ระบุแต่เพียงว่า นายเชียงดี เป็นผู้มีความรู้ มีความเฉลียวฉลาด ด้วยปัญญาจากการที่ได้บวชเรียนมาเป็นคนที่มีความรู้ความสามารถชาวบ้านอ้อมจึงตั้งให้เป็นเจ้าเมืองประกอบกับสมัยนั้นชอบตั้งชื่อหมู่บ้านตามชื่อเจ้าเมืองตามประเพณีนิยม จึงเป็นที่มาแห่งเมืองเชียงดี หรือ นาดี ในปัจจุบัน

สำหรับตำบลนาดี ก่อตั้งเมื่อ พ.ศ. ๒๔๘๑- ๒๔๘๕ ซึ่งได้แยกออกมาจากตำบลหนองผือเนื่องจากตำบลหนองผือ ถูกยุบสับและบางส่วนไปขึ้นอยู่กับตำบลด่านซ้าย และส่วนหนึ่งมาขึ้นอยู่กับตำบลนาดี สถานที่ตั้งตำบลอยู่กับตำบลนาดีที่ตั้งตำบลอยู่ที่บ้านนาดีหมู่ที่ ๑ โดยมีผู้บริหารคนแรก คือนายสวัสดิ์ จันทศร ต่อมาปี ๒๕๔๗ ได้รับการคัดเลือกผู้บริหารคนใหม่ คือ นายประเดิม จันทศร ซึ่งเป็นผู้บริหารคนแรกต่อมาเมื่อปี พ.ศ. ๒๕๓๘ ได้ยกฐานะเป็นสภาตำบลเป็นนิติบุคคล เมื่อวันที่ ๒ มีนาคม ๒๕๔๘ และต่อมาสภาตำบล ได้ยกฐานะเป็นองค์การบริหารส่วนตำบล เมื่อวันที่ ๒๓ กุมภาพันธ์ ๒๕๕๐ มีนายประเดิม จันทศร เป็นประธานกรรมการบริหารฯ และนายเอี่ยม จันทศร เป็นประธานสภาฯ และเมื่อปี ๒๕๕๔ ได้หมดวาระได้เลือกตั้งใหม่ซึ่งมีนายลำพูน จันทศร เป็นนายกองค์การบริหารส่วนตำบล มีนายคำพันธ์ ฤทธิศักดิ์ เป็นประธานสภาฯ ช่วงเดือน กรกฎาคม ๒๕๕๘ ได้เลือกตั้งใหม่ซึ่งมี นายสงคราม ศรีบุตรตา เป็นนายกองค์การบริหารส่วนตำบล ซึ่งมี นายhurst เนตรแสงศรี เป็นประธานสภาฯ ช่วงเดือนตุลาคม ๒๕๕๒ ได้เลือกตั้งใหม่ซึ่งมีนายประวัฒน์ จันทศร เป็นนายกองค์การบริหารส่วนตำบลนาดี ซึ่งมีนายhurst เนตรแสงศรี เป็นประธานสภาฯ ต่อมาช่วงเดือนตุลาคมปี ๒๕๕๖ มี นายสงคราม ศรีบุตรตา ดำรงตำแหน่ง นายกองค์การบริหารส่วนตำบลนาดี ซึ่งมีนายอนันต์ เหมือนศรีชัย เป็นประธานสภาฯ จนถึงปัจจุบัน

ประวัติศาสตร์แหล่งท่องเที่ยว

ต้นโพธิ์เสียง สถานที่ตั้งอยู่กลางคูดิน (คันคู) ระหว่างหนองบ้านนาดีกับนาเกลือกับบ้านนาล้อม อยู่ทางทิศใต้ของหมู่บ้านประมาณ ๕๐๐ เมตร ประวัติความเป็นมาเป็นต้นโพธิ์ที่ศักดิ์สิทธิ์คู่บ้านคูเมืองชาวบ้านนาดีให้ความเคารพนับถือมากเล่าต่อกันมาว่า พ่อขุนบางกาท้าว พ่อขุนผาเมืองด่านซ้าย ยกทัพรบและมาพักอยู่ที่บริเวณชายทุ่งนาเชียงดี พ่อขุนบางกาท้าวย้ายทัพไปพักทัพที่บ้านนา น้ำท่วม ส่วนทัพพ่อขุนผาเมืองย้ายทัพไปพักที่เมืองด่านซ้าย จากนั้นมีพระยาเกียง(เจียง) ยกทัพไปรบกับกองทัพพ่อขุนบางกาท้าวเพื่อแย่งชิงบ้านนา น้ำท่วม แต่ยังไม่ทันได้สู้รบกัน พระยาเกียงระหว่างออกเดินทางไปรบเกิดดินถล่มทำให้ดินและหินทับร่างพระยาเกียงตาย พ่อขุนบางกาท้าวและพ่อขุนผาเมืองด่านซ้าย จึงได้แบ่งเขตเมืองกันพ่อขุนบางกาท้าวอยู่ทางทิศตะวันตกและพ่อขุนผาเมืองอยู่ทางทิศตะวันออก โดยสร้างคูเมืองรอบเมือง ชื่อว่า “เมืองเชียงดี” และได้ปลูกต้นโพธิ์เสียงขึ้นบริเวณกลางคูเมืองการปลูกใช้ส่วนปลายยอดปลูกฝังลงในดินเอาโคนต้นชูขึ้นบนท้องฟ้าและตั้งจิตอธิษฐานว่าถ้าตนจะได้เป็นพระมหากษัตริย์ที่มีอำนาจยิ่งใหญ่ในอนาคตหรือรบชนะก็ขอให้ต้นโพธิ์เจริญงอกงามตามคำอธิษฐานยังปรากฏอยู่จนถึงปัจจุบันนี้ชาวบ้านได้เปลี่ยนผ้าแพรสี รอบต้นโพธิ์ และปักแขวนทุง (ธง) ในเดือนห้าของทุกปี ปัจจุบันชาวบ้านได้ร่วมใจกันสร้างศาลพระภูมิถวายเพื่อเป็นการเคารพนับถือตั้งแต่โบราณจนถึงปัจจุบัน

น้ำตกผาเลข ตั้งอยู่ที่ทิศตะวันตก บ้านนาดี ประวัติความเป็นมา มีบุคคลกลุ่มหนึ่งที่มีความประสงค์จะนำสิ่งก่อสร้างไปสมทบสร้างพระธาตุพนม ได้ใช้ล่อเกวียนบรรทุกสิ่งของต่าง ๆ มาจากทางภาคกลาง และจังหวัดพิษณุโลก เมื่อเดินทางมาถึงบริเวณทางทิศตะวันตกเฉียงใต้ของห้วยไผ่ (ต้นน้ำห้วยก๊วก) ทราบว่า พระธาตุพนมได้ทำการสร้างเสร็จแล้ว จึงได้นำสิ่งของที่ขนมา ไปบรรจุไว้ถ้ำนาดี และได้เขียนผังเลขไว้ที่หน้าผาหิน

ถ้ำนาดี ตั้งอยู่กลางลำห้วยก๊วก อยู่ทางทิศตะวันตกของหมู่บ้านนาดี ประมาณ ๑.๕ กิโลเมตร ประวัติความเป็นมา ถ้ำนาดี เดิมชื่อ“ถ้ำแก้ว” ในสมัยก่อนเล่ากันว่า มีลูกแก้วเสด็จลอยออกมาจากถ้ำก่อนที่ลูกแก้วจะลอยออกจากถ้ำจะได้ยินเสียงดังสนั่นหวั่นไหวคล้ายกับเสียงปืนใหญ่และลูกแก้วก็ลอยขึ้นสู่ท้องฟ้าไปทางทิศเหนือ โดยลอดไปที่ผาแก่งข้าง ที่บ้านปากหมัน และก็จะได้ยินเสียงดังขึ้นคล้ายกับครั้งแรก ส่วนมากจะเกิดขึ้นในเวลาใกล้ค่ำ หรือเวลากลางคืนของเดือน ๕ แสงสว่างของลูกแก้วจะแวววับสวยงามมาก ในถ้ำนี้มีเครื่องประดับและสิ่งของมีค่ามากมาย เช่น แก้ว แหวน เงิน ทอง สร้อยแขน สร้อยคอ เข็มขัด เงินเสี้ยน เงินฮาง ในสมัยก่อนเมื่อถึงเวลาปีใหม่ช่วงเดือนห้าประตูลูกแก้วก็จะเปิดเครื่องประดับต่างๆจะลอยอยู่หน้าถ้ำ เพื่อให้ชาวบ้านหยิบยืมมาประดับ การทำการเชิงบุญปีใหม่ (บุญสังขาร บุญแห่ดอกไม้) เมื่อเสร็จพิธีชาวบ้านก็จะนำเครื่องประดับไปส่งคืนไว้ที่หน้าถ้ำเหมือนเดิม ซึ่งได้ปฏิบัติกันมาเรื่อยมา ปัจจุบันถ้ำได้ปิดแล้ว เพราะชาวบ้านบางคนไม่ซื่อสัตย์ ยืมไปแล้วไม่ส่งคืน ประกอบกับมีตัวกอระเวกเข้าไปในถ้ำเพื่อจะเอาลูกแก้ว ซึ่งมีอยู่ทั้งหมด ๕ ดวง ลูกแก้วใหญ่จะอยู่กลางล้อมรอบด้วยลูกแก้วเล็กมี ๔ ลูก มีนางเทวดาเฝ้ารักษาอยู่ในถ้ำโดยใช้แสงสว่างจากลูกแก้วในการทอดผ้า ตัวกอระเวก เป็นผู้มีอาคมเข้าขมังเวทย์ได้ขอลูกแก้วจากนางเทวดา และได้อนุญาตให้เอาลูกแก้วลูกเล็กได้ แต่ตัวกอระเวก ไม่ต้องการอยากได้ลูกใหญ่ก็เดินไปหยิบคว้าเอาลูกแก้วไปใหญ่ลูกแก้วก็ลอยถอยห่างเข้าไปในถ้ำเรื่อยๆไม่สามารถเอาได้ นางเทวดาโกรธมากจึงปิดปากถ้ำ ทำให้ตัวกอระเวกออกมาไม่ได้ จึงเสกลูกมะนาวให้นำทางออกโดยปาลูกมะนาวนำทางออกไปเรื่อยๆ ไปทะเลที่น้ำตกผาแก่งข้าง บ้านปากหมัน ตำบลปากหมันปัจจุบัน ลักษณะภูมิประเทศ

๑.๒. ลักษณะภูมิประเทศของพื้นที่ตำบลนาดีโดยแบ่งออกเป็นสองส่วน

ส่วนที่ ๑ ประกอบด้วยหมู่ที่ ๑,๒,๓,๔,๕,๙ มีลักษณะเป็นที่ราบลุ่มมีลำน้ำหมันไหลผ่านซึ่งเป็นแหล่งน้ำธรรมชาติต่อการดำรงชีวิตของราษฎร อาชีพเกษตรกรรมส่วนใหญ่ทำการเกษตรกรรม

ส่วนที่ ๒ ประกอบด้วยหมู่ที่ ๖,๗,๘ มีลักษณะเป็นลาดชัน ภูเขาสลับซับซ้อนพื้นที่ไม่มีเอกสารสิทธิ์ราษฎรส่วนใหญ่มีอาชีพเป็นเกษตรกรรม

ลักษณะภูมิประเทศ

พื้นที่ตำบลนาดี มีพื้นที่ส่วนใหญ่เป็นภูเขาเกือบทั้งหมด มีภูเขาสูงต่ำเรียงรายทอดยาวตามแนวทิศใต้ไปทางทิศเหนือ บางส่วนเป็นภูเขาแบบลูกฟูกสลับซับซ้อน ทำให้เกิดที่ราบเชิงเขากระจายอยู่ทั่วไป เขตภูมิประเทศพื้นที่ของตำบลเป็นพื้นที่ภูเขาประมาณ ๓ ส่วนและที่ราบประมาณ ๑ ส่วนของพื้นที่ทั้งหมด ในส่วนที่เป็นที่ราบ มีลักษณะเป็นที่ราบเชิงเขาและที่ราบลุ่ม ซึ่งที่ราบลุ่มบริเวณนี้เป็นที่ราบลุ่มที่ต่ำที่สุดในพื้นที่อำเภอด่านซ้าย ลักษณะคล้าย “แอ่งกระทะ” ทำให้เกิดน้ำท่วมขังอยู่บ่อยครั้งเมื่อมีฝนตกหนัก และเหมาะแก่การทำ การเกษตร เช่นปลูกข้าวนาปี ข้าวนาปรัง ปลูกข้าวโพด พืชไร่ เป็นต้น๑

๑.๓) ลักษณะภูมิอากาศ

เนื่องจากเขตตำบลนาดี มีลักษณะภูมิประเทศส่วนใหญ่ เป็นภูเขาและที่ราบเชิงเขาสลับซับซ้อน จึงทำให้อากาศหนาวในช่วงเดือนตุลาคมถึงเดือนกุมภาพันธ์ บางปีอากาศหนาวจัดมีอุณหภูมิต่ำสุด ๒ องศาเซลเซียสทำให้เกิดน้ำค้างแข็ง เกาะตามใบหญ้า ซึ่งคนในตำบลนาดีเรียกว่า “แม่คะนึ่ง” และในช่วงฤดูร้อนจะร้อนจัดในช่วงเดือนเมษายน อุณหภูมิสูงสุดประมาณ ๓๖.๕ องศาเซลเซียส ส่วนลักษณะการกระจายของน้ำฝน ฝนจะตกตามฤดูกาล ฝนจะเริ่มตกตั้งแต่เดือนเมษายนถึงเดือนกันยายน ในช่วงนี้ฝนจะตกเนื่องจากอิทธิพลของลมมรสุมตะวันตกเฉียงใต้ และฝนจะตกหนักมากในช่วงเดือนสิงหาคม เดือนสิงหาคม และเดือนกันยายนส่วนใหญ่ ทำให้น้ำท่วมบ้านเรือนที่นาเป็นประจำทุกปี

- อุณหภูมิสูงสุด ๔๔ องศาเซลเซียส ต่ำสุด ๕ องศาเซลเซียส
- อุณหภูมิเฉลี่ยต่อเดือน มี.ค. - มิ.ย ๓๕ องศาเซลเซียส
- อุณหภูมิเฉลี่ยต่อเดือน ก.ค. - ต.ค ๒๒ องศาเซลเซียส
- อุณหภูมิเฉลี่ยต่อเดือน พ.ย. - ก.พ ๒๐ องศาเซลเซียส
- ปริมาณน้ำฝนเฉลี่ย สูงสุด ๗๐ มม.
- ปริมาณน้ำฝนเฉลี่ย ต่ำสุด ๑๐ มม.

จำนวนบุคลากร ดังนี้

| | | | | |
|------------|-------------------|-------|----|----|
| ๑. ตำแหน่ง | ในสำนักงานปลัด | จำนวน | ๑๑ | คน |
| ๒. ตำแหน่ง | ในส่วนการคลัง | จำนวน | ๔ | คน |
| ๓. ตำแหน่ง | กองโยธา | จำนวน | ๒ | คน |
| ๔. ตำแหน่ง | ภารกิจ | จำนวน | ๔ | คน |
| ๕. ตำแหน่ง | พนักงานจ้างทั่วไป | จำนวน | ๑๙ | คน |
| ๖. ตำแหน่ง | ลูกจ้างประจำ | จำนวน | ๑ | คน |

ระดับการศึกษาของบุคลากร

| | | | |
|--------------------------|-------|----|----|
| ๑. มัธยมศึกษา/อาชีวศึกษา | จำนวน | ๑๕ | คน |
| ๒.ปริญญาตรี | จำนวน | ๑๗ | คน |
| ๓. สูงกว่าปริญญาตรี | จำนวน | ๗ | คน |

โครงสร้างและอัตรากำลังในการบริหารงานขององค์กรปกครองส่วนท้องถิ่น

๑.๔) ลักษณะของดิน

ดำ-เหนียว - ร่วนปนทราย

(๒) ด้านการเมือง/การปกครอง

๒.๑)เขตการปกครอง จำนวน ๙ หมู่บ้าน

| หมู่บ้าน | หมู่ที่ | ชื่อผู้นำ |
|-----------|---------|--------------------------|
| นาดี | ๑ | นายรณยุทธ สายใจ |
| นาหม่ม่น | ๒ | นายฮับหุ่่ง สิงห์สถิตย์ |
| ห้วยปลาฝา | ๓ | นายรักไกร ไชยโสตา |
| หนองทุ่ม | ๔ | นายวิชัย พรหมทะเลาย |
| กกแหนเก่า | ๕ | นายเสถียร ฤทธิศักดิ์ |
| แก้วดาว | ๖ | นายสมัย ฤทธิศักดิ์ |
| แก่งม่วง | ๗ | นายหนูรัตน์ เนตรแสงศรี |
| ห้วยลาด | ๘ | นายสุขสันต์ เนตรแสงศรี |
| กกแหนใหม่ | ๙ | นายพงษ์สิทธิ์ ฤทธิศักดิ์ |

๒.๒.เขตการเลือกตั้ง จำนวน ๙ หมู่บ้าน

| หมู่บ้าน | หมู่ที่ | เขตการเลือกตั้ง |
|-----------|---------|-----------------|
| นาดี | ๑ | ๑ |
| นาหมุ่มน | ๒ | ๒ |
| ห้วยปลาฝา | ๓ | ๓ |
| หนองทุ่ม | ๔ | ๔ |
| กกแหนเก่า | ๕ | ๕ |
| แก้วดาว | ๖ | ๖ |
| แก่งม่วง | ๗ | ๗ |
| ห้วยลาด | ๘ | ๘ |
| กกแหนใหม่ | ๙ | ๙ |

๓) จำนวนประชากร ข้อมูลเกี่ยวกับจำนวนประชากร/ช่วงอายุจำนวนประชากร

| หมู่บ้าน | จำนวนครัวเรือน | ชาย | หญิง | รวม |
|-----------|----------------|------|------|-------|
| นาดี | ๒๓๕ | ๓๙๑ | ๓๙๐ | ๗๘๑ |
| นาหมุ่มน | ๒๐๒ | ๓๖๖ | ๓๕๗ | ๗๒๓ |
| ห้วยปลาฝา | ๒๓๓ | ๓๖๗ | ๓๔๕ | ๗๑๒ |
| หนองทุ่ม | ๖๐ | ๑๑๑ | ๙๔ | ๒๐๕ |
| กกแหนเก่า | ๖๕ | ๗๕ | ๗๕ | ๑๕๐ |
| แก้วดาว | ๗๕ | ๑๓๙ | ๑๒๖ | ๒๖๕ |
| แก่งม่วง | ๑๑๑ | ๒๐๑ | ๑๙๕ | ๓๙๖ |
| ห้วยลาด | ๘๔ | ๑๒๗ | ๑๔๐ | ๒๖๗ |
| กกแหนใหม่ | ๘๒ | ๑๖๙ | ๑๖๖ | ๓๓๕ |
| รวม | ๑๑๔๗ | ๑๙๔๖ | ๑๘๘๗ | ๓,๘๓๔ |

๓.๒).ข้อมูลช่วงอายุและประชากรจำนวนหลังคาเรือนทั้งหมดในเขตพื้นที่รับผิดชอบ ๑,๑๔๗ ครัวเรือน

- มีประชากรทั้งหมด ๓,๘๓๔ คน แบ่งเป็น

| | | | | | |
|----------------------|-------|----|-----------------------|-------|----|
| -ชาย | ๑,๙๔๖ | คน | -หญิง | ๑,๘๘๘ | คน |
| -เด็ก (ทารก - ๖ ปี) | ๒๑๓ | คน | - เด็ก (ทารก - ๖ ปี) | ๑๗๖ | คน |
| -เด็กโต (๗-๑๔ปี) | ๑๒๔ | คน | - เด็กโต (๗-๑๔ ปี) | ๑๐๒ | คน |
| -วัยรุ่น (๑๕-๒๕ ปี) | ๓๒๗ | คน | - วัยรุ่น (๑๕-๒๕ ปี) | ๒๖๒ | คน |
| -ผู้ใหญ่ (๒๖-๖๐ ปี) | ๘๖๙ | คน | - ผู้ใหญ่ (๒๖-๖๐ ปี) | ๙๑๕ | คน |
| -คนชรา (๖๐ ปีขึ้นไป) | ๔๑๓ | คน | - คนชรา (๖๐ ปีขึ้นไป) | ๔๓๓ | คน |

- จำนวนประชากรแฝง ๖๐ คน
- จำนวนประชากรที่พิการหรือทุพพลภาพหรือป่วยเรื้อรังในเขตพื้นที่ ๑๐ คน
- ความหนาแน่นของประชากร ๑/๐.๐๓ คน/ตร.กม.
- อัตราการเพิ่มขึ้นของประชากร ตั้งแต่ ปี ๒๕๖๑ - ๒๕๖๔ ร้อยละ ๐.๗๕
- อัตราการเพิ่มขึ้นของประชากร ตั้งแต่ ปี ๒๕๖๑ - ๒๕๖๔ ร้อยละ ๑.๐๒
- ลักษณะอาชีพของประชากร ทำการเกษตรประมาณ ร้อยละ ๙๐ ของพื้นที่
- จำนวนประชากรในเขตประกอบอาชีพเกษตรกรรม ๙๐๐ ครัวเรือน
- จำนวนประชากรในเขตประกอบอาชีพรับจ้างในโรงงานอุตสาหกรรม - คน

(๔). สภาพทางสังคม

๔.๑.) ด้านการศึกษา **ได้แก่**

| สังกัด | ท้องถิ่น | สพป. | ตชด. | กรม สามัญ | กรม อาชีวฯ | รวม |
|---------------------------------|----------|------|------|--------------|---------------|-----|
| ศูนย์พัฒนาเด็กเล็ก | ๒ | - | - | - | - | ๒ |
| จำนวนห้องเรียน | ๓ | - | - | - | - | ๓ |
| จำนวนนักเรียน | ๗๑ | - | - | - | - | ๗๑ |
| จำนวนผู้ดูแลเด็ก/ครูผู้ดูแลเด็ก | ๓/๕ | - | - | - | - | ๗๕ |
| ระดับประถมศึกษา | - | ๕ | ๑ | - | - | ๖ |
| จำนวนโรงเรียน | - | ๕ | ๑ | - | - | ๖ |
| จำนวนห้องเรียน | - | ๔๐ | ๑๐ | - | - | ๕๐ |
| จำนวนนักเรียน | - | ๑๖๑ | ๓๔ | - | - | ๑๙๕ |
| จำนวนครู อาจารย์ | - | ๒๕ | ๔ | - | - | ๒๙ |

๔.๒. ด้านสาธารณสุข **ได้แก่**

บุคลากรทางการแพทย์ปฏิบัติหน้าที่ในสถานพยาบาลสังกัดในเขตพื้นที่

- เจ้าพนักงานสาธารณสุขชุมชน จำนวน ๓ คน
- อสม. จำนวน ๙๘ คน

ผู้เข้ารับการรักษาในสถานพยาบาลสังกัด (จำนวนต่อปี)

- ศูนย์บริการสาธารณสุข จำนวน ๓,๘๔๐ คน
- สาเหตุการเจ็บป่วยที่เข้ารับการรักษาในโรงพยาบาลและศูนย์บริการสาธารณสุขทุกแห่ง
- อุบัติเหตุ จำนวน ๑๐ ราย คิดเป็นงบประมาณในการรักษา ๑๐,๐๐๐ บาท
- ประเภทการเจ็บป่วยที่เข้ารับการรักษาในศูนย์บริการ

สาธารณสุขทุกแห่ง ๓ อันดับแรก

๑. ระบบกล้ามเนื้อ
๒. ใช้หวัด
๓. ระบบทางเดินอาหาร

ด้านคุณภาพชีวิตด้านความปลอดภัยด้านอาชญากรรมในชีวิตและทรัพย์สิน (จากสถิติในรอบปีที่ผ่านมา)

- จำนวนผู้เสียชีวิตโดยอุบัติเหตุจากรถยนต์ จำนวน ๒ คน
- ความเสียหายจากภัยพิบัติที่เกิดจากมนุษย์ทำและภัยธรรมชาติ จำนวน - คน
- จำนวนคดีประทุษร้ายต่อทรัพย์สินและประชาชน จำนวน - คดี
- จำนวนคดีเสียชีวิต ร่างกาย และเพศ จำนวน - คดี

๔.๓) ด้านอาชญากรรม

- มีผู้มาบำเพ็ญประโยชน์จำนวน ๑๐ ราย

๔.๔.) ด้านต่อต้าน/ยาเสพติด

ด้านการกีฬานันทนาการ / พักผ่อน **ได้แก่**

- สนามกีฬาอเนกประสงค์ จำนวน ๒ แห่ง
- สนามฟุตบอล จำนวน ๔ แห่ง
- สนามบาสเก็ตบอล จำนวน ๒ แห่ง
- สนามตระกร้อ จำนวน ๓ แห่ง
- สระว่ายน้ำ จำนวน - แห่ง

- ห้องสมุดประชาชน จำนวน ๑ แห่ง
- สนามเด็กเล่น จำนวน ๑ แห่ง
- สวนสาธารณะ จำนวน ๑ แห่ง-

๔.๕) ด้านสังคมสงเคราะห์

- องค์การบริหารส่วนตำบลนาดี จำนวน ๙ หมู่บ้าน

| ผู้สูงอายุ(คน) | | | ผู้พิการ(คน) | | | หมายเหตุผู้ติดเชื้อ |
|----------------|---------------|-----|--------------|---------------|----|---------------------|
| หมู่ที่ ๑ | บ้านนาดี | ๑๘๕ | หมู่ที่ ๑ | บ้านนาดี | ๒๕ | ๑ |
| หมู่ที่ ๒ | บ้านนาหม่อม | ๑๓๙ | หมู่ที่ ๒ | บ้านนาหม่อม | ๓๕ | ๒ |
| หมู่ที่ ๓ | บ้านห้วยปลาฝา | ๑๕๑ | หมู่ที่ ๓ | บ้านห้วยปลาฝา | ๕๓ | ๒ |
| หมู่ที่ ๔ | บ้านหนองท่อม | ๓๓ | หมู่ที่ ๔ | บ้านหนองท่อม | ๑๑ | - |
| หมู่ที่ ๕ | บ้านกกแหนเก่า | ๒๕ | หมู่ที่ ๕ | บ้านกกแหนเก่า | ๗ | - |
| หมู่ที่ ๖ | บ้านแก้วดาว | ๒๐ | หมู่ที่ ๖ | บ้านแก้วดาว | ๑๑ | - |
| หมู่ที่ ๗ | บ้านแก่งม่วง | ๕๑ | หมู่ที่ ๗ | บ้านแก่งม่วง | ๑๓ | - |
| หมู่ที่ ๘ | บ้านห้วยลาด | ๓๐ | หมู่ที่ ๘ | บ้านห้วยลาด | ๒๑ | ๑ |
| หมู่ที่ ๙ | บ้านกกแหนใหม่ | ๕๘ | หมู่ที่ ๙ | บ้านกกแหนใหม่ | ๑๗ | ๒ |

๕) โครงสร้างพื้นฐาน

๕.๑ การคมนาคม การจราจร

- ถนนลูกรัง จำนวน ๙ สาย
- ถนนลาดยาง จำนวน ๑ สาย
- ถนนคอนกรีต จำนวน ๓๐ สาย
- ถนนเพื่อการเกษตร จำนวน ๑๐ สาย
- สะพาน จำนวน ๗ แห่ง

แม่น้ำ ๒ แห่ง - แม่น้ำเหือง - แม่น้ำหมัน

มีการจัดการขนส่งมวลชน ได้แก่

- รถโดยสาร จำนวนรถโดยสาร ๗ คัน
- รถไฟ เครื่องบิน เรือ

โทรคมนาคม ได้แก่

- โทรศัพท์ อินเทอร์เน็ต

การสื่อสาร ได้แก่

- โทรศัพท์ส่วนบุคคลในพื้นที่ จำนวน ๓,๐๐๐ หมายเลข (มือถือ)
- โทรศัพท์สาธารณะในเขตพื้นที่ จำนวน ๙ หมายเลข
- จำนวนชุมสายโทรศัพท์ในเขตพื้นที่ - ชุมสาย
- ที่ทำการไปรษณีย์โทรเลข ๑ พื้นที่
- ระบบเสียงตามสาย / หอกระจายข่าวในพื้นที่ให้บริการครอบคลุมร้อยละ ๑๐ แห่ง
- หน่วยงานที่มีข่ายวิทยุสื่อสารในพื้นที่ ๑ แห่ง

-การประปา ได้แก่

- จำนวนครัวเรือนที่ใช้ประปา จำนวน ๙๐๐ ครัวเรือน
- หน่วยงานเจ้าของกิจการประปา จำนวน ๑ หน่วยงาน
- น้ำประปาที่ผลิต จำนวน ๑,๐๐๐ ลบ.ม. /วัน

- น้ำประปาที่ใช้ จำนวน ๙๐๐ ลบ.ม. / วัน
- แหล่งน้ำดิบที่ใช้ผลิตน้ำประปา จำนวน ๗ แห่ง
- แหล่งน้ำดิบสำรอง จำนวน ๑ แห่ง
- โทรศัพท์ จำนวน ๙ แห่ง
- จำนวนครัวเรือนที่ใช้ไฟฟ้า จำนวน ๙๐๐ แห่ง
- พื้นที่ให้บริการไฟฟ้า ร้อยละ ๙๙ ของพื้นที่ทั้งหมด
- ไฟฟ้าสาธารณะ (ไฟฟ้าแสงสว่าง) จำนวน ๕๐ จุด ครอบคลุมถนน ๒ สาย
- ไปรษณีย์หรือการสื่อสารหรือการขนส่ง และวัสดุครุภัณฑ์
- ตั้งอยู่ หมู่ที่ ๑ บ้านนาดี อำเภอด่านซ้าย จังหวัดเลย จำนวน ๑ แห่ง

- ลักษณะของแหล่งน้ำ

มีจำนวน ๓ แห่ง ได้แก่

- | | | | |
|--------------|--------------------------------|-------|-------|
| ๑. หนองหอย | คิดเป็นพื้นที่กักเก็บน้ำประมาณ | ๓,๐๐๐ | ลบ.ม. |
| ๒. หนองนาดี | คิดเป็นพื้นที่กักเก็บน้ำประมาณ | ๔,๐๐๐ | ลบ.ม. |
| ๓. หนองขำผุก | คิดเป็นพื้นที่กักเก็บน้ำประมาณ | ๒,๐๐๐ | ลบ.ม. |

คลอง ลำธาร ห้วย แม่น้ำ จำนวน ๒ แห่ง ได้แก่

- | | |
|---------------|----------------|
| ๑. แม่น้ำหมัน | ๒. แม่น้ำเหือง |
|---------------|----------------|

- ด้านการระบายน้ำ

พื้นที่น้ำท่วมถึง คิดเป็นร้อยละ ๓๐ ของพื้นที่ทั้งหมด

ระยะเวลาเฉลี่ยที่น้ำท่วมขังนานที่สุด ๓๐ วัน ประมาณช่วงเดือนกรกฎาคม

- ระบบบำบัดน้ำเสียที่ใช้ (ระบุ) จำนวน รวม - แห่ง
 - น้ำเสียที่บำบัดได้ จำนวน รวม - ลบ.ม. / วัน
- ค่า BOD. ในคลอง / ทางระบายน้ำสายหลัก-

- ลักษณะของไม้และป่าไม้

- ป่าภูเขา

๖. เศรษฐกิจพอเพียงท้องถิ่น (ด้านการเกษตรและแหล่งน้ำ)

๖.๑ ด้านแหล่งน้ำรวมทั้งหมดในเขตพื้นที่ตำบลนาดี

- | | |
|---------------------------|--------------|
| - หมู่ที่ ๑ บ้านนาดี | จำนวน ๖ แห่ง |
| - หมู่ที่ ๒ บ้านนาหม่อม | จำนวน ๓ แห่ง |
| - หมู่ที่ ๓ บ้านห้วยปลาฝา | จำนวน ๔ แห่ง |
| - หมู่ที่ ๔ บ้านหนองทุ่ม | จำนวน ๕ แห่ง |
| - หมู่ที่ ๕ บ้านกกแหนเก่า | จำนวน ๑ แห่ง |
| - หมู่ที่ ๖ บ้านแก้วดาว | จำนวน ๓ แห่ง |
| - หมู่ที่ ๗ บ้านแก่งม่วง | จำนวน ๓ แห่ง |
| - หมู่ที่ ๘ บ้านห้วยลาด | จำนวน ๓ แห่ง |
| - หมู่ที่ ๙ บ้านกกแหนใหม่ | จำนวน ๓ แห่ง |

๖.๒ ข้อมูลด้านการเกษตร ในเขตพื้นที่ตำบลนาดี

- | | | |
|---------------------------|----------------|-----|
| - หมู่ที่ ๑ บ้านนาดี | จำนวน ๒,๙๐๒.๕๕ | ไร่ |
| - หมู่ที่ ๒ บ้านนาหม่อม | จำนวน ๑,๗๘๕.๘๕ | ไร่ |
| - หมู่ที่ ๓ บ้านห้วยปลาฝา | จำนวน ๓,๖๖๘.๓๑ | ไร่ |
| - หมู่ที่ ๔ บ้านหนองทุ่ม | จำนวน ๑,๑๖๐.๗๐ | ไร่ |

- หมู่ที่ ๕ บ้านกกแหนเก่า จำนวน ๒,๖๐๗.๘๗ ไร่
- หมู่ที่ ๖ บ้านแก้วดาว จำนวน ๓,๗๒๖ ไร่
- หมู่ที่ ๗ บ้านแก่งม่วง จำนวน ๕,๙๓๘.๒๗ ไร่
- หมู่ที่ ๘ บ้านห้วยลาด จำนวน ๕,๒๗๖.๗๕ ไร่
- หมู่ที่ ๙ บ้านกกแหนใหม่ จำนวน ๒,๒๗๖.๕๓ ไร่

๖.๓. ข้อมูลด้านแหล่งน้ำทางการเกษตร ในเขตพื้นที่ตำบลนาดี

- บ้านนาดี ได้แก่ ห้วยก๊วก หนองนาดี หนองหอย หนองหัวนาค สระโป่ง น้ำหมัน
- บ้านนาหมุ่มน ได้แก่ ห้วยภู น้ำหมัน
- บ้านห้วยปลาฝา ได้แก่ น้ำหมัน หนองน้ำปู่ถ่าน ขุนเหมือง
- บ้านหนองทุ่ม ได้แก่ ห้วยสังข์ หนองขอนแก่น หนองป่าข้าวโพด หนองศาลาป่าช้า น้ำหมัน
- บ้านกกแหนเก่า ได้แก่ น้ำหมัน
- บ้านแก้วดาว ได้แก่ อ่างเสื่อใหญ่ ฝายห้วยเฮี้ย ขุนห้วยเฮี้ย ฝายท่าใต้
- บ้านแก่งม่วง ได้แก่ สระห้วยลาด ห้วยลาด ซำกกไฮ
- บ้านห้วยลาด ได้แก่ สระซำฟุก ฝายซำเต็น
- บ้านกกแหนใหม่ ได้แก่ สระซำฟุก น้ำหมัน

๖.๔. ข้อมูลด้านแหล่งน้ำกินน้ำใช้ (เพื่อการอุปโภคและบริโภค) ในเขตพื้นที่ตำบลนาดี

- บ้านนาดี ได้แก่ ห้วยน้ำภู (บ้านนาหมุ่มน)
- บ้านนาหมุ่มน ได้แก่ ห้วยน้ำภู-
- บ้านห้วยปลาฝา ได้แก่ ขุนเหมือง
- บ้านหนองทุ่ม ได้แก่ หนองสังข์
- บ้านกกแหนเก่า ได้แก่ ห้วยสังข์ (บ้านหนองทุ่ม)
- บ้านแก้วดาว ได้แก่ ฝายท่าใต้
- บ้านแก่งม่วง ได้แก่ ซำกกไฮ
- บ้านห้วยลาด ได้แก่ ฝายซำเต็น
- บ้านกกแหนใหม่ ได้แก่ ห้วยสังข์ (บ้านหนองทุ่ม)

การท่องเที่ยว ได้แก่

- จำนวนแหล่งท่องเที่ยว จำนวน ๑ แห่ง
- จำนวนนักท่องเที่ยว จำนวน ๑,๐๐๐ คน
- รายได้จากการท่องเที่ยว จำนวน ๑๐๐,๐๐๐ บาท / ปี
- ค่าใช้จ่ายของนักท่องเที่ยว จำนวน ๑๕,๐๐๐ บาท / ปี

การปศุสัตว์ ได้แก่

- จำนวนครัวเรือนในภาคการปศุสัตว์ จำนวน ๕๐ ครัวเรือน
- ผลผลิตทางการปศุสัตว์ คือ โค สุกร เป็ด ไก่ จำนวน ๑๐๐ ครัวเรือน
- มูลค่าผลผลิตทางการปศุสัตว์ จำนวน ๒๐,๐๐๐ บาท /คน/ ปี

๗) ด้านศาสนา ได้แก่

- ๗.๑. ผู้นำถือศาสนาพุทธ
- ร้อยละ ๑๐๐ ของประชากรทั้งหมด
- วัด จำนวน ๑๑ วัด
 - โบสถ์ จำนวน ๓ แห่ง

๗.๒. วัฒนธรรม ได้แก่

- ประเพณีท้องถิ่นที่สำคัญ (เรียงตามลำดับความสำคัญมากที่สุดไปหาน้อยที่สุด)
- บุญหลวง บุญข้าวเปลือกข้าวสาร เดือน มีนาคม – เมษายน
- กิจกรรมโดยสังเขป แห่ง พระเวทสันดรและจุดบั้งไฟ
- ประเพณีแห่ผีตาโขน

๗.๓. สินค้าพื้นเมืองและของที่ระลึก

- น้ำผักสะทอนแจ้วดำ บ้านนาดี
- ถั่วคั่วทราย บ้านห้วยปลาฝา
- ลูกประคบ กลุ่ม ผู้พิการ บ้านนาหมูน
- กลุ่มจักสาน บ้านกกแหนใหม่

๘. ด้านสิ่งแวดล้อมและทรัพยากรธรรมชาติ ได้แก่**๘.๑. ขยะ**

ปริมาณขยะ - ต้น / วัน

- กำจัดขยะโดยวิธี กองบนพื้น กองบนพื้นแล้วเผา
- ผึ่งกลบอย่างถูกสุขลักษณะ หมักทำปุ๋ย
- เผาในเตาเผาขยะ อื่น ๆ (ระบุ).....

- ที่ดินสำหรับกำจัดขยะที่กำลังใช้ จำนวน ๑๐ ไร่ ตั้งอยู่ที่ บ้านแก่งม่วง ต.นาดี
- ห่างจากเขตท้องถิ่นเป็นระยะทาง ๓๕ กม.
- ที่ดินสำหรับกำจัดขยะที่ใช้ไปแล้ว จำนวน - ไร่
- เหลือที่ดินกำจัดขยะได้อีก จำนวน ๖ ไร่
- คาดว่าจะกำจัดขยะได้อีก จำนวน ๒๐ ปี
- สภาพการเป็นเจ้าของที่ดินสำหรับกำจัดขยะ
- ท้องถิ่น จัดซื้อเอง - เมื่อ พ.ศ - ราคา - บาท
- เช่าที่ดินเอกชน ตั้งแต่ พ.ศ ปัจจุบันค่าเช่าปีละ - บาท
- ที่ดินสำรองที่เตรียมไว้สำหรับกำจัดขยะ จำนวน - ไร่
- ที่ตั้ง - ห่างจากท้องถิ่นเป็นระยะทาง ๓๕ กม.

๘. ด้านการป้องกันและบรรเทาสาธารณภัย ได้แก่

- สถิติเพลิงไหม้ในรอบปี (ม.ค - ธ.ค ๖๔) จำนวน ๓ ครั้ง
- ความสูญเสียชีวิตและทรัพย์สินจากเหตุเพลิงไหม้ในรอบปีที่ผ่านมา
- คิดเป็นผู้เสียชีวิต - คน
- บาดเจ็บ - คน
- ทรัพย์สินมูลค่า - บาท
- อาสาสมัครป้องกันและบรรเทาสาธารณภัย จำนวน ๑๒๒ คน
- การฝึกซ้อมบรรเทาสาธารณภัยปีที่ผ่านมา จำนวน - ครั้ง
- การดำเนินกิจการพาณิชย์ขององค์กรปกครองส่วนท้องถิ่นหรือ องค์กรชุมชน
- การจัดทำโครงการหนึ่งตำบลหนึ่งผลิตภัณฑ์ในพื้นที่ จำนวน ๒ ผลผลิต
 ๑. กลุ่มแม่บ้านเกษตรกรบ้านนาดี หมู่ที่ ๑ ตำบลนาดี อำเภอด่านซ้าย จังหวัดเลย
 ๒. กลุ่มถั่วคั่วทรายบ้านห้วยปลาฝา หมู่ที่ ๓ ตำบลนาดี อำเภอด่านซ้าย จังหวัดเลย

หมายเหตุ

จำนวน ๒ รายการขึ้นทะเบียน หนึ่งตำบลหนึ่งผลิตภัณฑ์ ระดับ ๕ ดาว

- บทบาท / การมีส่วนร่วมของประชาชนในกิจกรรมทางการเมืองและการบริหารอื่น ๆ เช่นการวางแผนพัฒนาท้องถิ่น การส่งเสริมการเลือกตั้งในเขตพื้นที่การร่วมทำกิจกรรมสังคมในโอกาสต่าง ๆ
 - มีส่วนร่วมในการวางแผนพัฒนาท้องถิ่น
 - มีส่วนร่วมการจัดซื้อจัดจ้างของ อบต.
 - มีส่วนร่วมในการร่วมทำร่วมกับชุมชน} งานบริการต่างๆ

ยุทธศาสตร์องค์กรปกครองส่วนท้องถิ่น
ความสัมพันธ์ระหว่างแผนพัฒนาระดับมหภาค

๑.๑ แผนยุทธศาสตร์ชาติ ๒๐ ปี

การจัดทำแผนพัฒนาของ อบต.จะต้องมีความสัมพันธ์ระหว่างแผนยุทธศาสตร์ชาติเพื่อขับเคลื่อน การพัฒนาประเทศไปสู่ความมั่นคง มั่งคั่งและยั่งยืน โดยแผนยุทธศาสตร์ชาติ ๒๐ ปี ของประเทศไทยกำลังอยู่ระหว่างการเสนอร่างกรอบยุทธศาสตร์ชาติต่อที่ประชุมคณะกรรมการจัดทำยุทธศาสตร์ชาติ ซึ่งขณะนี้อยู่ระหว่างการดำเนินการปรับปรุงร่างกรอบยุทธศาสตร์ชาติตามมติที่ประชุมคณะกรรมการจัดทำร่างยุทธศาสตร์ชาติ โดยร่างกรอบยุทธศาสตร์ชาติ ๒๐ ปี (พ.ศ.๒๕๖๐- ๒๕๗๙) สรุปย่อได้ ดังนี้

ยุทธศาสตร์ชาติ : กรอบการพัฒนาระยะยาว

เพื่อให้บรรลุวิสัยทัศน์
“ประเทศไทยมีความมั่นคง มั่งคั่ง ยั่งยืน เป็นประเทศพัฒนาแล้ว
ด้วยการพัฒนาตามปรัชญาของเศรษฐกิจพอเพียง”
นำไปสู่การพัฒนาให้คนไทยมีความสุข
และตอบสนองต่อการบรรลุ
ซึ่งผลประโยชน์แห่งชาติ ในการที่จะพัฒนาคุณภาพชีวิต
สร้างรายได้ระดับสูงเป็นประเทศพัฒนาแล้ว และสร้าง
ความสุขของคนไทย **สังคมมีความมั่นคง เสมอภาคและ
เป็นธรรม ประเทศสามารถแข่งขันได้ในระบบเศรษฐกิจ**



ความเชื่อมโยงของยุทธศาสตร์ชาติกับแผนในระดับต่างๆ



วิสัยทัศน์

วิสัยทัศน์ “ประเทศไทยมีความมั่นคง มั่งคั่ง ยั่งยืน เป็นประเทศพัฒนาแล้ว ด้วยการพัฒนาตามหลักปรัชญาของเศรษฐกิจพอเพียง” หรือเป็นคติพจน์ประจำชาติว่า “มั่นคง มั่งคั่ง ยั่งยืน” ทั้งนี้วิสัยทัศน์ดังกล่าวจะต้องสนองตอบต่อผลประโยชน์แห่งชาติ อันได้แก่การมีเอกราชอธิปไตยและบูรณภาพแห่งเขตอำนาจรัฐ การดำรงอยู่อย่างมั่นคง ยั่งยืนของสถาบันหลักของชาติ การดำรงอยู่อย่างมั่นคงของชาติและประชาชนจากภัยคุกคามทุกรูปแบบ การอยู่ร่วมกันในชาติอย่างสันติสุขเป็นปึกแผ่นมีความมั่นคงทางสังคมท่ามกลางพหุสังคมและการมีเกียรติและศักดิ์ศรีของความเป็นมนุษย์ ความเจริญเติบโตของชาติความเป็นธรรมและความอยู่ดีมีสุขของประชาชน ความยั่งยืนของฐานทรัพยากรธรรมชาติสิ่งแวดล้อม ความมั่นคงทางพลังงานและอาหารความสามารถในการรักษาผลประโยชน์ของชาติภายใต้การเปลี่ยนแปลงของสภาวะแวดล้อมระหว่างประเทศและการอยู่ร่วมกันอย่างสันติประสานสอดคล้องกัน ด้านความมั่นคงในประชาคมอาเซียนและประชาคมโลกอย่างมีเกียรติและศักดิ์ศรีไม่เป็นภาระของโลกและสามารถเกื้อกูลประเทศที่มีศักยภาพทางเศรษฐกิจที่ต่ำกว่า

๒.๓ ยุทธศาสตร์ชาติ

ในการที่จะบรรลุวิสัยทัศน์และทำให้ประเทศไทยพัฒนาไปสู่อนาคตที่พึงประสงค์นั้น จำเป็นจะต้องมีการวางแผนและกำหนดยุทธศาสตร์การพัฒนาในระยะยาว และกำหนดแนวทางการพัฒนาของทุกภาคส่วนให้ขับเคลื่อนไปในทิศทางเดียวกัน ดังนั้น จึงจำเป็นต้องกำหนดยุทธศาสตร์ชาติในระยะยาว เพื่อถ่ายทอดแนวทางการพัฒนาสู่การปฏิบัติในแต่ละช่วงเวลาอย่างต่อเนื่องและมีการบูรณาการ และสร้างความเข้าใจถึงอนาคตของประเทศไทยร่วมกัน และเกิดการรวมพลังของทุกภาคส่วนในสังคมทั้งประชาชน เอกชน ประชาสังคมในการขับเคลื่อนการพัฒนาเพื่อการสร้างและรักษาไว้ซึ่งผลประโยชน์แห่งชาติและบรรลุวิสัยทัศน์ “ประเทศไทยมีความมั่นคง มั่งคั่ง ยั่งยืนเป็นประเทศพัฒนาแล้ว ด้วยการพัฒนาตามหลักปรัชญาของเศรษฐกิจพอเพียง” หรือคติพจน์ประจำชาติ “มั่นคง มั่งคั่ง ยั่งยืน” เพื่อให้ประเทศมีขีดความสามารถในการแข่งขันมีรายได้สูงอยู่ในกลุ่มประเทศพัฒนาแล้ว คนไทยมีความสุข อยู่ดี กินดี สังคมมีความมั่นคงเสมอภาคและเป็นธรรมซึ่งยุทธศาสตร์ชาติที่จะใช้เป็นกรอบแนวทางการพัฒนาในระยะ ๒๐ ปีต่อจากนี้ไป จะประกอบด้วย ๖ ยุทธศาสตร์ได้แก่

- (๑) ยุทธศาสตร์ด้านความมั่นคง
- (๒) ยุทธศาสตร์ด้านการสร้างความสามารถในการแข่งขัน
- (๓) ยุทธศาสตร์การพัฒนาและเสริมสร้างศักยภาพคน
- (๔) ยุทธศาสตร์ด้านการสร้างโอกาสความเสมอภาคและเท่าเทียมกันทางสังคม
- (๕) ยุทธศาสตร์ด้านการสร้างการเติบโตบนคุณภาพชีวิตที่เป็นมิตรกับสิ่งแวดล้อม
- (๖) ยุทธศาสตร์ด้านการปรับสมดุลและพัฒนาระบบการบริหารจัดการภาครัฐ โดยมีสาระสำคัญของแต่ละยุทธศาสตร์ สรุปได้ ดังนี้

๒.๓.๑ ยุทธศาสตร์ด้านความมั่นคง มีเป้าหมายทั้งในการสร้างเสถียรภาพภายในประเทศและช่วยลดและป้องกันภัยคุกคามจากภายนอก รวมทั้งสร้างความเชื่อมั่นในกลุ่มประเทศอาเซียนและประชาคมโลกที่มีต่อประเทศไทย กรอบแนวทางที่ต้องให้ความสำคัญ อาทิ

- (๑) การเสริมสร้างความมั่นคงของสถาบันหลักและการปกครองระบอบประชาธิปไตยอันมีพระมหากษัตริย์ทรงเป็นประมุข
- (๒) การปฏิรูปกลไกการบริหารประเทศและพัฒนาความมั่นคงทางการเมืองขจัดคอร์รัปชัน สร้างความเชื่อมั่นในกระบวนการยุติธรรม
- (๓) การรักษาความมั่นคงภายในและความสงบเรียบร้อยภายใน ตลอดจนการบริหารจัดการความมั่นคงชายแดนและชายฝั่งทะเล

(๔) การพัฒนาระบบ กลไก มาตรการและความร่วมมือระหว่างประเทศทุกระดับและรักษาคุณภาพความสัมพันธ์กับประเทศมหาอำนาจ เพื่อป้องกันและแก้ไขปัญหาความมั่นคงรูปแบบใหม่

(๕) การพัฒนาเสริมสร้างศักยภาพการฉีกกำลังป้องกันประเทศ การรักษาความสงบเรียบร้อยภายในประเทศสร้างความร่วมมือกับประเทศเพื่อนบ้านและมิตรประเทศ

(๖) การพัฒนาระบบการเตรียมพร้อมแห่งชาติและระบบบริหารจัดการภัยพิบัติรักษาความมั่นคงของฐานทรัพยากรธรรมชาติ สิ่งแวดล้อม

(๗) การปรับกระบวนการทำงานของกลไกที่เกี่ยวข้องจากแนวคิดสู่แนวระนาบมากขึ้น

๒.๓.๒ ยุทธศาสตร์ด้านการสร้างความสามารถในการแข่งขัน เพื่อให้ประเทศไทยสามารถพัฒนาไปสู่การเป็นประเทศพัฒนาแล้ว ซึ่งจะเป็นต้องยกระดับผลผลิตภาพการผลิตและการใช้นวัตกรรมในการเพิ่มความสามารถในการแข่งขันและการพัฒนาอย่างยั่งยืนทั้งในสาขาอุตสาหกรรม เกษตรและบริการ การสร้างความมั่นคงและปลอดภัยด้านอาหาร การเพิ่มขีดความสามารถทางการค้าและการเป็นผู้ประกอบการ รวมทั้งการพัฒนาฐานเศรษฐกิจแห่งอนาคต ทั้งนี้ภายใต้กรอบการปฏิรูปและพัฒนาปัจจัยเชิงยุทธศาสตร์ทุกด้าน อันได้แก่โครงสร้างพื้นฐานและระบบโลจิสติกส์ วิทยาศาสตร์ เทคโนโลยีและนวัตกรรม การพัฒนาทุนมนุษย์ และการบริหารจัดการทั้งในภาครัฐและภาคธุรกิจเอกชน กรอบแนวทางที่ต้องให้ความสำคัญ อาทิ

(๑) การพัฒนาสมรรถนะทางเศรษฐกิจ ได้แก่การรักษาเสถียรภาพเศรษฐกิจและสร้างความเชื่อมั่นการส่งเสริมการค้าและการลงทุนที่อยู่บนการแข่งขันที่เป็นธรรมและรับผิดชอบต่อสังคม ตลอดจนการพัฒนาประเทศสู่ความเป็นชาติการค้าเพื่อให้ได้ประโยชน์จากห่วงโซ่มูลค่าในภูมิภาค และเป็นการยกระดับไปสู่ส่วนบนของห่วงโซ่มูลค่ามากขึ้น

(๒) การพัฒนาภาคการผลิตและบริการ บนฐานของการพัฒนานวัตกรรมและมีความเป็นมิตรต่อสิ่งแวดล้อมโดยมีการใช้ดิจิทัลและการค้าที่เข้มข้นเพื่อสร้างมูลค่าเพิ่มและขยายกิจกรรมการผลิตและบริการ โดยมุ่งสู่ความเป็นเลิศในระดับโลกและในระดับภูมิภาคในอุตสาหกรรมหลายสาขา และในภาคบริการที่หลากหลายตามรูปแบบการดำเนินชีวิตและการดำเนินธุรกิจที่เปลี่ยนไป รวมทั้งเป็นแหล่งอาหารคุณภาพ สะอาด และปลอดภัยของโลก

- ภาคเกษตร โดยเสริมสร้างฐานการผลิตให้เข้มแข็งและยั่งยืน เพิ่มขีดความสามารถในการแข่งขันของภาคเกษตรส่งเสริมเกษตรกรรายย่อยให้ปรับไปสู่การทำเกษตรยั่งยืนที่เป็นมิตรกับสิ่งแวดล้อมและรวมกลุ่มเกษตรกรในการพัฒนาอาชีพที่เข้มแข็ง และการพัฒนาสินค้าเกษตรที่มีศักยภาพและอาหารคุณภาพ สะอาด และปลอดภัย

- ภาคอุตสาหกรรม โดยพัฒนาอุตสาหกรรมศักยภาพ ยกย่องการพัฒนาอุตสาหกรรมปัจจุบันที่มีศักยภาพสูง และพัฒนาอุตสาหกรรมอนาคตที่มีศักยภาพ โดยการใช้ดิจิทัลและการค้ามาเพิ่มมูลค่าและยกระดับห่วงโซ่มูลค่าในระดับสูงขึ้น

- ภาคบริการ โดยขยายฐานการบริการให้มีความหลากหลาย มีความเป็นเลิศและเป็นมิตรต่อสิ่งแวดล้อม โดยการยกระดับบริการที่เป็นฐานรายได้เดิม เช่น การท่องเที่ยว และพัฒนาให้ประเทศไทยเป็นศูนย์กลางการให้บริการสุขภาพ ธุรกิจบริการด้านการเงินและธุรกิจบริการที่มีศักยภาพอื่น ๆ เป็นต้น

(๓) การพัฒนาผู้ประกอบการและเศรษฐกิจชุมชน พัฒนาทักษะผู้ประกอบการ ยกย่องผลิตภาพแรงงานและพัฒนาวิสาหกิจขนาดกลางและขนาดย่อม (SMEs) สู่สากล และพัฒนาวิสาหกิจชุมชนและสถาบันเกษตรกร

(๔) การพัฒนาพื้นที่เศรษฐกิจพิเศษและเมืองพัฒนาเขตเศรษฐกิจพิเศษชายแดนและพัฒนาระบบเมืองศูนย์กลางความเจริญ จัดระบบผังเมืองที่มีประสิทธิภาพและมีส่วนร่วม มีการจัดการสิ่งแวดล้อมเมืองและโครงสร้างพื้นฐานทางสังคมและเศรษฐกิจที่สอดคล้องกับศักยภาพ

(๕) การลงทุนพัฒนาโครงสร้างพื้นฐาน ในด้านการขนส่ง ด้านพลังงาน ระบบเทคโนโลยีสารสนเทศและการสื่อสารและการวิจัยและพัฒนา

(๖) การเชื่อมโยงกับภูมิภาคและเศรษฐกิจโลกสร้างความเป็นหุ้นส่วนการพัฒนากับนานาประเทศ ส่งเสริมความร่วมมือกับนานาชาติในการสร้างความมั่นคงด้านต่างๆ เพิ่มบทบาทของไทยในองค์กรระหว่างประเทศ รวมถึงสร้างองค์ความรู้ด้านการต่างประเทศ

๒.๓.๓ ยุทธศาสตร์การพัฒนาและเสริมสร้างศักยภาพคน เพื่อพัฒนาคนและสังคมไทยให้เป็นรากฐานที่แข็งแกร่งของประเทศมีความพร้อมทางกาย ใจ สติปัญญา มีความเป็นสากล มีทักษะการคิดวิเคราะห์อย่างมีเหตุผล มีระเบียบวินัย เคารพกฎหมาย มีคุณธรรมจริยธรรม รู้คุณค่าความเป็นไทย มีครอบครัวที่มั่นคงกรอบแนวทางที่ต้องให้ความสำคัญ อาทิ

(๑) การพัฒนาศักยภาพคนตลอดช่วงชีวิตให้สนับสนุนการเจริญเติบโตของประเทศ

(๒) การยกระดับคุณภาพการศึกษาและการเรียนรู้ให้มีคุณภาพ เท่าเทียม และทั่วถึง

(๓) การปลูกฝังระเบียบวินัย คุณธรรม จริยธรรมค่านิยมที่พึงประสงค์

(๔) การสร้างเสริมให้คนมีสุขภาวะที่ดี

(๕) การสร้างความอยู่ดีมีสุขของครอบครัวไทยเสริมสร้างบทบาทของสถาบันครอบครัวในการบ่มเพาะจิตใจให้เข้มแข็ง

๒.๓.๔ ยุทธศาสตร์ด้านการสร้างโอกาสความเสมอภาคและเท่าเทียมกันทางสังคม เพื่อเร่งกระจายโอกาสการพัฒนาและสร้างความมั่นคงให้ทั่วถึง ลดความเหลื่อมล้ำไปสู่สังคมที่เสมอภาคและเป็นธรรมกรอบแนวทางที่ต้องให้ความสำคัญ อาทิ

(๑) การสร้างความมั่นคงและการลดความเหลื่อมล้ำทางด้านเศรษฐกิจและสังคม

(๒) การพัฒนาระบบบริการและระบบบริหารจัดการสุขภาพ

(๓) การสร้างสภาพแวดล้อมและนวัตกรรมที่เอื้อต่อการดำรงชีวิตในสังคมสูงวัย

(๔) การสร้างความเข้มแข็งของสถาบันทางสังคมทุนทางวัฒนธรรมและความเข้มแข็งของชุมชน

(๕) การพัฒนาการสื่อสารมวลชนให้เป็นกลไกในการสนับสนุนการพัฒนา

๒.๓.๕ ยุทธศาสตร์ด้านการสร้างการเติบโตบนคุณภาพชีวิตที่เป็นมิตรต่อสิ่งแวดล้อม เพื่อเร่งอนุรักษ์ฟื้นฟูและสร้างความมั่นคงของฐานทรัพยากรธรรมชาติ และมีความมั่นคงด้านน้ำ รวมทั้งมีความสามารถในการป้องกันผลกระทบและปรับตัวต่อการเปลี่ยนแปลงสภาพภูมิอากาศและภัยพิบัติธรรมชาติและพัฒนามุ่งสู่การเป็นสังคมสีเขียว กรอบแนวทางที่ต้องให้ความสำคัญ อาทิ

(๑) การจัดระบบอนุรักษ์ ฟื้นฟูและป้องกันการทำลายทรัพยากรธรรมชาติ

(๒) การวางระบบบริหารจัดการน้ำให้มีประสิทธิภาพทั้ง ๒๕ ลุ่มน้ำ เน้นการปรับระบบการบริหารจัดการอุทกภัยอย่างบูรณาการ

(๓) การพัฒนาและใช้พลังงานที่เป็นมิตรกับสิ่งแวดล้อม

(๔) การพัฒนาเมืองอุตสาหกรรมเชิงนิเวศและเมืองที่เป็นมิตรกับสิ่งแวดล้อม

(๕) การร่วมลดปัญหาโลกร้อนและปรับตัวให้พร้อมกับการเปลี่ยนแปลงสภาพภูมิอากาศ

(๖) การใช้เครื่องมือทางเศรษฐศาสตร์และนโยบายการคลังเพื่อสิ่งแวดล้อม

๒.๓.๖ ยุทธศาสตร์ด้านการปรับสมดุลและพัฒนาระบบการบริหารจัดการภาครัฐ เพื่อให้หน่วยงานภาครัฐมีขนาดที่เหมาะสมกับบทบาทภารกิจ มีสมรรถนะสูง มีประสิทธิภาพและประสิทธิผลกระจายบทบาทภารกิจไปสู่ท้องถิ่นอย่างเหมาะสม มีธรรมาภิบาลกรอบแนวทางที่ต้องให้ความสำคัญ อาทิ

- (๑) การปรับปรุงโครงสร้าง บทบาท ภารกิจของหน่วยงานภาครัฐ ให้มีขนาดที่เหมาะสม
- (๒) การวางระบบบริหารราชการแบบบูรณาการ
- (๓) การพัฒนาระบบบริหารจัดการกำลังคนและพัฒนาบุคลากรภาครัฐ
- (๔) การต่อต้านการทุจริตและประพฤติมิชอบ
- (๕) การปรับปรุงกฎหมายและระเบียบต่างๆให้ทันสมัย เป็นธรรมและเป็นสากล
- (๖) การพัฒนาระบบการให้บริการประชาชนของหน่วยงานภาครัฐ
- (๗) การปรับปรุงการบริหารจัดการรายได้และรายจ่ายของภาครัฐ

๒.๔ กลไกการขับเคลื่อนกระบวนการพัฒนา

ยุทธศาสตร์ชาติจะเป็นแผนแม่บทหลักในการพัฒนาประเทศเพื่อให้ส่วนราชการและหน่วยงานต่างๆ ใช้เป็นแนวทางในการจัดทำแผนยุทธศาสตร์การพัฒนาประเทศในด้านต่างๆ อาทิ แผนพัฒนาเศรษฐกิจและสังคมแห่งชาติ แผนเฉพาะด้านต่างๆ เช่น ด้านความมั่นคง เศรษฐกิจ การศึกษา ศิลปวัฒนธรรม ฯลฯ แผนปฏิบัติการในระดับกระทรวงและในระดับพื้นที่ ให้มีความสอดคล้องกันตามห้วงเวลานอกจากนี้ยุทธศาสตร์ชาติจะใช้เป็นกรอบในการจัดสรรงบประมาณและทรัพยากรอื่นๆ ของประเทศ เพื่อขับเคลื่อนการพัฒนาอย่างมีเอกภาพให้บรรลุเป้าหมาย โดยจะต้องอาศัยการประสานความร่วมมือจากหลายภาคส่วน ภายใต้ระบบประชาธิปไตย คือ ความร่วมมือของภาครัฐภาคเอกชน ภาคประชาชนและประชาสังคม ทั้งนี้ รัฐธรรมนูญแห่งราชอาณาจักรไทยจะมีการกำหนดเกี่ยวกับบทบาทของยุทธศาสตร์ชาติและแนวทางในการนำยุทธศาสตร์ชาติไปสู่การปฏิบัติ เพื่อที่ส่วนราชการและหน่วยงานต่างๆ จะสามารถขับเคลื่อนการพัฒนาได้อย่างต่อเนื่องและบูรณาการ

๒.๕ ปัจจัยความสำเร็จของยุทธศาสตร์ชาติ

๒.๕.๑ สารของยุทธศาสตร์ชาติ กำหนดวิสัยทัศน์ระยะยาวที่ชัดเจน มีการกำหนดเป้าหมายและภาพในอนาคตของประเทศที่ชัดเจนและเป็นที่ยอมรับ และยอมรับเป็นเจ้าของร่วมกันสามารถถ่ายทอดเป้าหมายของยุทธศาสตร์ชาติ สูเป้าหมายเฉพาะด้านต่างๆ ตามระยะเวลาเป็นช่วงๆ ของหน่วยงานปฏิบัติได้ และมีการกำหนดตัวชี้วัดที่สามารถวัดผลสัมฤทธิ์ได้

๒.๕.๒ ระบบและกฎหมาย มีกฎหมายรองรับ มีกลไกเชื่อมโยงกับแผนพัฒนาเศรษฐกิจและสังคมแห่งชาติและแผนในระดับต่างๆ เพื่อให้ส่วนราชการนำยุทธศาสตร์ชาติไปปฏิบัติ รวมทั้งกรอบกฎหมายด้านการจัดสรรงบประมาณ ให้สามารถระดมทรัพยากรเพื่อผลักดันขับเคลื่อนการดำเนินการตามยุทธศาสตร์ชาติอย่างมีบูรณาการ และกรอบกฎหมายที่จะกำหนดให้การดำเนินการตามยุทธศาสตร์ชาติมีความต่อเนื่อง รวมทั้งมีระบบการติดตามและประเมินผลอย่างเป็นระบบในทุกระดับ

๒.๕.๓ กลไกสู่การปฏิบัติ มีกลไกที่สอดรับ/สอดคล้องตั้งแต่ระดับการจัดทำยุทธศาสตร์การนำไปสู่การปฏิบัติ และการติดตามประเมินผล รวมทั้งมีกลไกในการกำกับดูแล บริหารจัดการและการขับเคลื่อนยุทธศาสตร์ชาติสู่การปฏิบัติอย่างมีประสิทธิภาพและหน่วยงานปฏิบัติจะต้องมีความเข้าใจ สามารถกำหนดแผนงานโครงการให้สอดคล้องกับเป้าหมายที่กำหนดไว้ในยุทธศาสตร์ชาติ

๑.๒ แผนพัฒนาเศรษฐกิจและสังคมแห่งชาติ ฉบับที่ ๑๒

เนื่องด้วยในการจัดทำแผนพัฒนาสี่ปีขององค์การปกครองส่วนท้องถิ่นนั้น จะต้องสอดคล้องกับแผนยุทธศาสตร์พัฒนาขององค์การปกครองส่วนท้องถิ่น โดยแผนยุทธศาสตร์การพัฒนาจะต้องสอดคล้องกับแผนพัฒนาเศรษฐกิจและสังคมแห่งชาติ แต่ทั้งนี้ แผนพัฒนาเศรษฐกิจและสังคมแห่งชาติ ฉบับที่ ๑๑ (พ.ศ. ๒๕๕๕ - ๒๕๕๙) ได้สิ้นสุดลงและการจัดทำแผนพัฒนาเศรษฐกิจและสังคมแห่งชาติ ฉบับที่ ๑๒ อยู่ระหว่างการดำเนินการและยังไม่ประกาศใช้ แต่ได้กำหนดทิศทางของแผนพัฒนาเศรษฐกิจและสังคมแห่งชาติ ฉบับที่ ๑๒ เอาไว้แล้ว

ดังนั้น เพื่อให้การจัดทำแผนพัฒนาสี่ปี (พ.ศ.๒๕๖๖ – ๒๕๗๐) ขององค์การบริหารส่วนตำบลนาหอ มีความสอดคล้องกับทิศทางแผนพัฒนาเศรษฐกิจและสังคมแห่งชาติ ฉบับที่ ๑๒ เทศบาลจึงได้นำทิศทางของแผนพัฒนาเศรษฐกิจและสังคมแห่งชาติดังกล่าวมาประกอบในการจัดทำแผนพัฒนาสามปีให้เหมาะสมกับสภาพการณ์ของเทศบาล ซึ่งทิศทางของแผนพัฒนาเศรษฐกิจและสังคมแห่งชาติ ฉบับที่ ๑๒ มีรายละเอียดดังนี้

๑. กรอบแนวคิดและหลักการ

ในช่วงของแผนพัฒนาเศรษฐกิจและสังคมแห่งชาติฉบับที่ ๑๒ (พ.ศ. ๒๕๖๐ – ๒๕๖๔) ประเทศไทยจะยังคงประสบภาวะแวดล้อมและบริบทของการเปลี่ยนแปลงต่างๆ ที่อาจก่อให้เกิดความเสี่ยงทั้งจากภายในและภายนอกประเทศ อาทิ กระแสการเปิดเศรษฐกิจเสรี ความท้าทายของเทคโนโลยีใหม่ๆ การเข้าสู่สังคมผู้สูงอายุ การเกิดภัยธรรมชาติที่รุนแรง ประกอบกับสภาพการณ์ด้านต่างๆ ทั้งเศรษฐกิจ สังคม ทรัพยากรธรรมชาติและสิ่งแวดล้อมของประเทศในปัจจุบันที่ยังคงประสบปัญหาในหลายด้าน เช่น ปัญหาผลิตภาพการผลิตความสามารถในการแข่งขัน คุณภาพการศึกษา ความเหลื่อมล้ำทางสังคม เป็นต้น ทำให้การพัฒนาในช่วงแผนพัฒนาฯ ฉบับที่ ๑๒ จึงจำเป็นต้องยึดกรอบแนวคิดและหลักการในการวางแผนที่สำคัญ ดังนี้

- (๑) การน้อมนำและประยุกต์ใช้หลักปรัชญาของเศรษฐกิจพอเพียง
- (๒) คนเป็นศูนย์กลางของการพัฒนาอย่างมีส่วนร่วม
- (๓) การสนับสนุนและส่งเสริมแนวคิดการปฏิรูปประเทศ
- (๔) การพัฒนาสู่ความมั่นคง มั่งคั่ง ยั่งยืน สังคมอยู่ร่วมกันอย่างมีความสุข

๒. สถานะของประเทศ

๒.๑ ด้านเศรษฐกิจ

๒.๑.๑ ๓ ปีแรกของแผนพัฒนาฯ ฉบับที่ ๑๑ เริ่มแสดงให้เห็นถึงข้อจำกัดในการขยายตัวทางเศรษฐกิจ แม้ว่าเศรษฐกิจของไทยในระยะที่ผ่านมา (ยกเว้นช่วงวิกฤตการณ์ทางเศรษฐกิจ ปี ๒๕๔๐-๒๕๔๑) จะขยายตัวได้ดีเฉลี่ยประมาณร้อยละ ๕ ต่อปี จนทำให้รายได้ประชาชาติต่อหัว (GNP Per Capita) ในปี ๒๕๕๗ มาอยู่ที่ประมาณ ๑๙๖,๒๔๐ บาท หรือประมาณ ๖,๐๔๑ ดอลลาร์ สหรัฐ ต่อคนต่อปี ซึ่งทำให้ประเทศไทยได้ ขยับฐานะขึ้นมาเป็นประเทศรายได้ปานกลางขั้นสูง (Upper Middle Income Country) แต่ในระยะ ๘ ปีที่ผ่านมาการขยายตัวทางเศรษฐกิจชะลอตัวลงและมีความผันผวน โดยขยายตัวเฉลี่ยเพียงร้อยละ ๓.๒ ชะลอจากร้อยละ ๕.๗ ในช่วงแผนพัฒนาฯ ฉบับที่ ๙ ซึ่งต่ำกว่าศักยภาพของระบบเศรษฐกิจและต่ำกว่าระดับที่จะทำให้ประเทศไทยหลุดจากกับดักประเทศรายได้ปานกลางในระยะเวลานี้สมควร โดยสาเหตุที่สำคัญประการหนึ่งมาจากการชะลอตัวของการลงทุนโดยรวมอย่างต่อเนื่อง ดังจะเห็นได้จากสัดส่วนการลงทุนรวมต่อผลิตภัณฑ์มวลรวมในประเทศ (Gross Domestic Product : GDP) ลดจากร้อยละ ๔๑.๓ ในช่วงปี ๒๕๓๔ – ๒๕๓๙ เป็นร้อยละ ๒๕.๕ ในช่วงปี ๒๕๔๓ – ๒๕๕๗ นอกจากนี้ เมื่อเทียบกับประเทศอื่นๆ ในภูมิภาค จะพบว่าอัตราการขยายตัวของการลงทุนของไทยโดยเฉลี่ยในช่วงปี ๒๕๔๓ – ๒๕๕๗ อยู่ที่ประมาณร้อยละ ๔.๙ ต่ำกว่าสิงคโปร์และมาเลเซียซึ่งมีระดับการพัฒนาที่สูงกว่าไทย

๒.๑.๒ การปรับโครงสร้างการผลิตสู่ประเทศรายได้ปานกลางขั้นสูง แต่ความสามารถในการแข่งขันเริ่มลดลง โครงสร้างการผลิตของไทยได้เปลี่ยนผ่านจากภาคเกษตรไปสู่ภาคอุตสาหกรรมและบริการมากขึ้น (สัดส่วนของภาคเกษตร อุตสาหกรรม และบริการในปี ๒๕๕๓ ที่ระดับร้อยละ ๙.๙ ๒๕.๔ และ ๖๔.๗ เป็นร้อยละ ๗.๒ ๒๘.๕ และ ๖๔.๓ ในปี ๒๕๕๗ ตามลำดับ) โดยภาคอุตสาหกรรมได้มีการสั่งสมองค์ความรู้และเทคโนโลยีอย่างต่อเนื่อง ทำให้มีการพัฒนาจากอุตสาหกรรมขั้นปฐมภายใต้การบริหารจัดการของเงินทุนต่างชาติมาเป็นอุตสาหกรรมพื้นฐาน (Supporting Industry) และอุตสาหกรรมที่มีเทคโนโลยีสูงขึ้นภายใต้เครือข่ายของบริษัทแม่ในต่างชาติและของนักลงทุนไทยที่มีสัดส่วนสูงขึ้น จนประเทศไทยกลายเป็นประเทศรายได้ปานกลางขั้นสูง ขณะเดียวกันก็มีการเคลื่อนย้ายแรงงานจากภาคเกษตรไปยังภาคอุตสาหกรรมและบริการที่มีประสิทธิภาพการผลิต

สูงกว่า ทำให้ผลิตภาพแรงงานในระยะที่ผ่านมายิ่งเพิ่มในระดับที่น่าพอใจแต่การชะลอตัวของกำลังแรงงานและการเพิ่มผลิตภาพการผลิตของกำลังแรงงานเป็นไปอย่างล่าช้า ประกอบกับผลิตภาพการผลิตของปัจจัยการผลิตรวม (Total Factor Productivity : TFP) ที่ลดลงทำให้ความสามารถในการแข่งขันระหว่างประเทศในระยะหลังลดลง ซึ่งสะท้อนมาที่ปริมาณการส่งออก

รวมขยายตัวช้าลงจากร้อยละ ๙.๗ ต่อปีในช่วงแผนพัฒนาฯ ฉบับที่ ๙ (พ.ศ. ๒๕๔๕-๒๕๔๙) เป็นเฉลี่ยร้อยละ ๑.๑ ในช่วง ๓ ปีของแผนพัฒนาฯ ฉบับที่ ๑๑ (พ.ศ. ๒๕๕๕-๒๕๕๗)

๒.๑.๓ ผลิตภาพการผลิตของปัจจัยการผลิตรวม (TFP) ยังคงอยู่ในระดับต่ำทำให้ขาดพลังในการขับเคลื่อนการขยายตัวทางเศรษฐกิจให้หลุดพ้นจากการเป็นประเทศรายได้ปานกลาง ซึ่งต้องอาศัยการผลิตที่มีเทคโนโลยีและนวัตกรรมการผลิตที่เป็นของตนเองมากขึ้น แม้ว่าการขยายตัวของผลิตภาพการผลิตรวมในช่วงก่อนแผนพัฒนาฯ ฉบับที่ ๑๐ จะอยู่ในระดับที่น่าพอใจก็ตาม แต่มีแนวโน้มลดลงในระยะ ๘ ปี ที่ผ่านมาและยังมีความล่าช้าเมื่อเทียบกับประเทศที่เริ่มพัฒนาประเทศในช่วงเวลาเดียวกันและสามารถยกระดับการพัฒนาประเทศเข้าสู่การเป็นประเทศรายได้สูงในช่วงก่อนหน้า ทั้งนี้การขยายตัวของผลิตภาพการผลิตรวม ลดลงจากร้อยละ ๓.๓๒ ในช่วงแผนพัฒนาฯ ฉบับที่ ๙ เป็นร้อยละ ๒.๐๕ ในช่วงครึ่งแรกของแผนพัฒนาฯ ฉบับที่ ๑๑ ทำให้ประเทศไทยจำเป็นต้องให้ความสำคัญกับการพัฒนาเทคโนโลยีและนวัตกรรมการผลิตเพิ่มการลงทุนเพื่อเพิ่มประสิทธิภาพของระบบเศรษฐกิจ และเพิ่มแรงขับเคลื่อนจากผลิตภาพการผลิตของปัจจัยแรงงาน

๒.๑.๔ การลดลงของความแข็งแกร่งด้านเสถียรภาพทางเศรษฐกิจจะเป็นอุปสรรคต่อการแก้ไขปัญหาเชิงโครงสร้าง การรองรับเงื่อนไขในระบบเศรษฐกิจโลก และการดำเนินนโยบายและการบริหารจัดการเศรษฐกิจในอนาคต แม้ว่าเศรษฐกิจไทยจะประสบปัญหาเสถียรภาพทางเศรษฐกิจรุนแรงถึงสองครั้งในปี ๒๕๒๔ และ ๒๕๔๐ แต่การให้ความสำคัญกับการรักษาวินัยทางการเงินและการคลังทำให้เสถียรภาพของเศรษฐกิจไทยอยู่ในเกณฑ์ที่แข็งแกร่ง โดยเฉพาะเมื่อเทียบกับประเทศที่มีระดับการพัฒนาในระดับใกล้เคียงกัน อย่างไรก็ตาม เสถียรภาพทางเศรษฐกิจซึ่งเป็นจุดแข็งของเศรษฐกิจไทยและเอื้ออำนวยต่อการขยายตัวทางเศรษฐกิจมาอย่างต่อเนื่องเริ่มมีสัญญาณที่จะเป็นข้อจำกัดต่อการขยายตัวทางเศรษฐกิจในระยะยาวมากขึ้น โดยเฉพาะหนี้สาธารณะซึ่งเพิ่มขึ้นจากเฉลี่ยร้อยละ ๓๗.๙ ในช่วงแผนพัฒนาฯ ฉบับที่ ๑๐ เป็นร้อยละ ๔๒.๒ ในช่วง ๓ ปีแรกของแผนพัฒนาฯ ฉบับที่ ๑๑ ซึ่งชี้ให้เห็นว่าแม้จะอยู่ภายใต้กรอบวินัยทางการคลังแต่มีแนวโน้มเพิ่มขึ้นจากผลของการดำเนินมาตรการกระตุ้นเศรษฐกิจระยะสั้นในระยะที่ผ่านมาและจะเป็นข้อจำกัดต่อการใช้มาตรการทางการคลังในการกระตุ้นเศรษฐกิจและการพัฒนาศักยภาพการขยายตัวทางเศรษฐกิจในระยะต่อไป

๒.๑.๕ อันดับความสามารถในการแข่งขันโดยรวมยังปรับตัวดีขึ้นไม่มากนัก เนื่องจากต่างประเทศมีพลังการขับเคลื่อนมากกว่าไทย และประเทศไทยอยู่ในสถานการณ์การแข่งขันที่อยู่ตรงกลางระหว่างประเทศที่มีความได้เปรียบด้านต้นทุนแรงงานและการผลิต และประเทศที่มีความก้าวหน้าและความสามารถในการแข่งขันทางนวัตกรรมและความคิดสร้างสรรค์ โดยในปี พ.ศ. ๒๕๕๗ WEF (World Economic Forum) ได้จัดอันดับความสามารถในการแข่งขันของประเทศไทยเป็นอันดับที่ ๓๑ จาก ๑๔๔ ประเทศ และในปี พ.ศ. ๒๕๕๗ IMD (International Institute for Management Development) ได้จัดอันดับไว้ที่ ๓๐ จาก ๖๑ ประเทศชั้นนำ ในขณะที่ผลการวิจัยประเทศที่มีความสะดวกในการเข้าไปประกอบธุรกิจประจำปี ๒๕๕๘ หรือ Ease of Doing Business ๒๐๑๕ ซึ่งดำเนินการโดยธนาคารโลกนั้นประเทศไทยได้รับการจัดให้อยู่ในอันดับที่ ๒๖ จาก ๑๘๙ ประเทศทั่วโลก

๒.๑.๖ สถานการณ์การพัฒนาวิทยาศาสตร์ เทคโนโลยี วิจัย และนวัตกรรมของประเทศได้รับการยกระดับดีขึ้น จากการผนึกกำลังของหน่วยงานด้านวิทยาศาสตร์ เทคโนโลยี วิจัย และนวัตกรรม และเชื่อมโยงให้เกิดความมั่นใจของภาคธุรกิจเอกชน แต่ยังคงอยู่ในระดับต่ำเมื่อเปรียบเทียบกับกลุ่มประเทศที่มีรายได้สูงโดยในปี ๒๕๕๗ อันดับความพร้อมด้านโครงสร้างพื้นฐานทางวิทยาศาสตร์อยู่ที่ ๔๗ และด้านเทคโนโลยีที่ ๔๔

จาก ๖๑ ประเทศที่จัดอันดับโดย IMD ลดลงเมื่อเทียบกับอันดับที่ ๓๗ และ ๔๓ ตามลำดับในปี ๒๕๕๑ และตลอดช่วงระยะเวลา ๑๔ ปีที่ผ่านมา (๒๕๔๓-๒๕๕๖) ค่าเฉลี่ยการลงทุนด้านการวิจัยและพัฒนาต่อ GDP ยังคงอยู่

ในระดับร้อยละ ๐.๑๗ ต่อ GDP โดยในปี ๒๕๕๖ (ข้อมูลล่าสุด) ประเทศไทยมีการลงทุนด้านการวิจัยและพัฒนาเพิ่มขึ้นเป็นร้อยละ ๐.๔๘ ต่อ GDP โดยเป็นการลงทุนวิจัยและพัฒนาจากภาครัฐประมาณร้อยละ ๕๓

และจากภาคเอกชนประมาณร้อยละ ๔๗ ขณะที่ประเทศที่พัฒนาแล้ว เช่น เกาหลีใต้ ญี่ปุ่น สหรัฐอเมริกา ออสเตรเลีย มีค่าใช้จ่ายเพื่อการวิจัยและพัฒนาอยู่ที่ร้อยละ ๔.๐๓, ๓.๓๕, ๒.๗๙, และ ๒.๒๗ ต่อ GDP ในปี ๒๕๕๕ ตามลำดับ

ขณะเดียวกันบุคลากรด้านการวิจัยและพัฒนาของประเทศยังมีจำนวนไม่เพียงพอต่อการส่งเสริมการพัฒนาวิทยาศาสตร์ เทคโนโลยี วิจัย และนวัตกรรมในระดับก้าวหน้า โดยในปี ๒๕๕๖ บุคลากรด้านการวิจัยและพัฒนาจำนวน ๑๑ คนต่อประชากร ๑๐,๐๐๐ คน ซึ่งเมื่อเปรียบเทียบกับประเทศพัฒนาแล้ว ส่วนใหญ่จะอยู่ที่ระดับ ๒๐-๓๐ คนต่อประชากร ๑๐,๐๐๐ คน

๒.๑.๗ สถานการณ์ด้านโครงสร้างพื้นฐานยังคงมีปัญหาในหลายๆ ด้าน ประกอบด้วยรูปแบบการขนส่งยังไม่สามารถปรับเปลี่ยนจากทางถนนเป็นทางน้ำและทางรางได้ตามเป้าหมายและยังขาดการพัฒนาคุณภาพการให้บริการ การบริหารจัดการกิจการประปายังขาดเอกภาพ การให้บริการน้ำประปายังกระจุกในเขตนครหลวงและเขตเมืองหลักในภูมิภาค และมีแหล่งน้ำดิบไม่เพียงพอ การให้บริการ ICT ยังไม่ทั่วถึงกระจุกตัวอยู่ในเมือง และมีราคาค่อนข้างสูง ประสิทธิภาพการใช้พลังงานของประเทศมีแนวโน้มลดลงเล็กน้อยและยังคงเผชิญกับความเสถียรด้านความมั่นคงทั้งในระยะสั้นและระยะยาว นอกจากนี้ การส่งเสริมการวิจัยและพัฒนาเทคโนโลยีและการพัฒนานวัตกรรมด้านพลังงานและ ICT อยู่ในระดับต่ำและมีข้อจำกัด ยังไม่สามารถพัฒนาต่อยอดในเชิงพาณิชย์ได้อย่างเป็นรูปธรรมนอกจากนี้ ด้านบุคลากรและการบริหารจัดการ รวมทั้งกฎหมายที่เกี่ยวข้องกับการบริหารจัดการด้านโครงสร้างพื้นฐานยังขาดประสิทธิภาพ โดยเฉพาะการคุ้มครองทรัพย์สินทางปัญญา การทำธุรกรรมอิเล็กทรอนิกส์ การรักษาความปลอดภัย และข้อจำกัดต่อการทำธุรกิจใหม่และการประกอบกิจการในต่างประเทศ ตลอดจนบุคลากรด้านโลจิสติกส์ยังขาดความรู้และทักษะเฉพาะด้านที่ตรงต่อความต้องการของอุตสาหกรรม เช่น ความรู้ด้านภาษา ความรู้ด้านเทคโนโลยี และความรู้ในการดำเนินธุรกิจต่างประเทศ เป็นต้น

๒.๒ ด้านสังคม

๒.๒.๑ โครงสร้างประชากรเปลี่ยนแปลงเข้าสู่การเป็นสังคมสูงวัย แต่ยังคงมีปัญหาทั้งในเชิงปริมาณและคุณภาพของประชากรในทุกช่วงวัย เนื่องจากปัจจัยหลักๆ ได้แก่

(๑) ประชากรวัยเด็กของไทยมีจำนวนลดลงอย่างรวดเร็ว มีพัฒนาการไม่สมวัยและการตั้งครรภ์ในกลุ่มวัยรุ่นที่มีแนวโน้มเพิ่มขึ้น อัตราการเจริญพันธุ์รวมลดลงจาก ๖.๓ คน ในช่วงปี ๒๕๐๗-๒๕๐๘ เป็น ๑.๖๒ คน ในช่วงปี ๒๕๔๘-๒๕๕๕ และคาดว่าในปี ๒๕๘๓ จะลดลงเหลือเพียง ๑.๓ คน

(๒) กำลังแรงงานมีแนวโน้มลดลง และแรงงานกว่าร้อยละ ๓๐ เป็นประชากรกลุ่มเจนเอเรชั่น Y (Gen Y)* ขณะที่ผลิตภาพแรงงานยังเพิ่มขึ้นช้า ซึ่งจะเป็นข้อจำกัดต่อการพัฒนาในระยะต่อไป กำลังแรงงานของไทยมีจำนวน ๓๘.๙ ล้านคนในช่วงปี ๒๕๕๕-๒๕๕๗ และเริ่มลดลงร้อยละ ๐.๑ ในปี ๒๕๕๖

และร้อยละ ๐.๒ ในปี ๒๕๕๗ ขณะที่ผลิตภาพแรงงานเฉลี่ยเพิ่มขึ้นร้อยละ ๒.๒ ต่อปีในช่วง ๑๐ ปีที่ผ่านมา (ปี ๒๕๔๘-๒๕๕๗) แต่ยังคงต่ำกว่าประเทศเพื่อนบ้าน เช่น มาเลเซีย ๑ เท่าตัว และสิงคโปร์ ๕ เท่าตัว และกำลังแรงงานกว่าร้อยละ ๖๕.๑ มีการศึกษาระดับมัธยมต้นและต่ำกว่า นอกจากนี้ กำลังแรงงานกลุ่มเจนเอเรชั่นวาย ซึ่งมีจำนวนร้อยละ ๒๗ ของประชากรในปี ๒๕๕๓ มีลักษณะความเป็นปัจเจกสูง ไม่ให้ความสำคัญกับการมีครอบครัว ส่งผลต่อรูปแบบการประกอบอาชีพและอัตราการเจริญพันธุ์รวมของประเทศในอนาคต

(๓) กลุ่มผู้สูงอายุวัยกลางและวัยปลายมีแนวโน้มเพิ่มสูงขึ้น สะท้อนถึงภาระค่าใช้จ่ายด้านสุขภาพที่เพิ่มมากขึ้น ขณะที่ผู้สูงอายุจำนวนมากยังมีรายได้ไม่เพียงพอในการยังชีพ ผู้สูงอายุมีแนวโน้มเพิ่มขึ้นจาก ๑๐.๓ ล้านคน (ร้อยละ ๑๖.๒) ในปี ๒๕๕๘ เป็น ๒๐.๕ ล้านคน (ร้อยละ ๓๒.๑) ในปี ๒๕๘๓ การเพิ่มขึ้นของผู้สูงอายุวัยกลางและวัยปลายจะส่งผลกระทบต่อภาระค่าใช้จ่ายในการดูแลที่เพิ่มสูงขึ้น แม้ผู้สูงอายุมีส่วนร่วมในกำลังแรงงานเพิ่มขึ้น แต่มีรายได้ไม่เพียงพอกับค่าใช้จ่าย เนื่องจากมีการออมน้อย และแหล่งรายได้หลักร้อยละ ๗๘.๕ ของรายได้ทั้งหมดมาจากการเกื้อหนุนของบุตร

๒.๒.๒ คริวเรือนไทยโดยเฉลี่ยมีขนาดลดลงและรูปแบบของครอบครัวเปลี่ยนแปลงมีหลากหลายรูปแบบมากขึ้น อัตราการเจริญพันธุ์ที่ลดลงส่งผลให้ขนาดครัวเรือนโดยเฉลี่ยลดลงจาก ๓.๖ คนในปี ๒๕๔๓ เหลือ ๓ คน ในปี ๒๕๕๖ โดยครัวเรือนเดี่ยว ครัวเรือน ๑ รุ่น และครัวเรือนแห่วงกลางมีการขยายตัวมากที่สุดในช่วงปี ๒๕๔๓-๒๕๕๖ ส่งผลให้ความสัมพันธ์ทางสังคมและครอบครัวเปลี่ยนแปลงไปทำให้ครอบครัวเสี่ยงต่อการล่มสลาย

๒.๒.๓ คนไทยยังมีปัญหาเชิงคุณภาพทั้งด้านสุขภาพ การเรียนรู้ และคุณธรรมจริยธรรม โดยคนไทยมีอายุคาดเฉลี่ยสูงขึ้น อายุคาดเฉลี่ยเมื่อแรกเกิดของคนไทย ปี ๒๕๕๗ เพศชาย ๗๑.๓ ปี เพศหญิง ๗๘.๒ ปี แต่เสียชีวิตก่อนวัยอันควรจากโรคและการบาดเจ็บ เนื่องจากโรคไม่ติดต่อและอุบัติเหตุ อย่างไรก็ตาม คนไทยได้รับโอกาสทางการศึกษาสูงขึ้น จำนวนปีการศึกษาเฉลี่ยของประชากรวัยแรงงานอายุ ๑๕-๕๙ ปี เพิ่มขึ้นอย่างต่อเนื่อง โดยช่วงปี ๒๕๕๑-๒๕๕๖ มีการศึกษาเฉลี่ย ๘.๙ ปี ขณะที่คุณภาพการศึกษาอยู่ในระดับต่ำ สะท้อนได้จากคะแนนผลสัมฤทธิ์ทางการเรียนของนักเรียนชั้นพื้นฐาน (O-NET) ในปี ๒๕๕๖ มีค่าเฉลี่ยต่ำกว่าร้อยละ ๕๐ นอกจากนี้ คนไทยส่วนใหญ่ยังมีปัญหาด้านคุณธรรมจริยธรรม โดยผลการวิจัยและการสำรวจต่างๆ พบว่าปัญหาสำคัญที่สุด คือ ความซื่อสัตย์สุจริต และการทุจริตคอร์รัปชัน โดยเห็นว่าต้องส่งเสริมคุณธรรมจริยธรรมในสังคมไทยเร่งด่วน

๒.๒.๔ สถานการณ์ความยากจนมีแนวโน้มลดลง แต่ยังคงมีความเหลื่อมล้ำของการกระจายรายได้ สัดส่วนคนจนลดลงอย่างต่อเนื่องจากร้อยละ ๔๒ ในปี ๒๕๔๓ เหลือร้อยละ ๑๐.๙ ในปี ๒๕๕๖ แต่ความยากจนยังกระจุกตัวหนาแน่นในภาคตะวันออกเฉียงเหนือและภาคเหนือ ขณะที่ความเหลื่อมล้ำด้านรายได้มีแนวโน้มดีขึ้นเล็กน้อย ค่าสัมประสิทธิ์ความไม่เสมอภาค (Gini Coefficient) ด้านรายได้ลดลงจาก ๐.๔๘๔ ในปี ๒๕๕๔ เหลือ ๐.๔๖๕ ในปี ๒๕๕๖ อย่างไรก็ตามความแตกต่างของรายได้ระหว่างกลุ่มคนรวยที่สุดกับกลุ่มคนจนที่สุดแตกต่างกันถึง ๓๔.๙ เท่า ในปี ๒๕๕๖ โดยกลุ่มคนรวยที่สุดร้อยละ ๑๐ ถือครองรายได้สูงถึงร้อยละ ๓๖.๘ ของรายได้ทั้งหมด ขณะที่กลุ่มคนจนที่สุดร้อยละ ๑๐ ถือครองรายได้เพียงร้อยละ ๑.๑ สาเหตุพื้นฐานที่สำคัญจากโครงสร้างเศรษฐกิจที่ไม่สมดุล ส่งผลให้การกระจายประโยชน์ของการพัฒนาไปยังกลุ่มคนต่างๆ ในสังคมไม่ทั่วถึง* ประชากรที่เกิดช่วงปี ๒๕๕๕ - ๒๕๕๖

๒.๒.๕ ความเหลื่อมล้ำระหว่างกลุ่มคนยังคงเป็นปัญหาสำคัญของสังคมไทย อันเนื่องมาจาก

(๑) ความเหลื่อมล้ำด้านสินทรัพย์ทั้งด้านการเงินและการถือครองที่ดินยังคงกระจุกตัวอยู่ในกลุ่มคนเพียงส่วนน้อย โดยเฉพาะอย่างยิ่งการถือครองที่ดินโดยกลุ่มผู้ถือครองที่ดินร้อยละ ๒๐ มีการถือครองที่ดินมากที่สุด มีสัดส่วนการถือครองที่ดินสูงกว่ากลุ่มผู้ถือครองที่ดินร้อยละ ๒๐ ที่มีการถือครองที่ดินน้อยที่สุด ๓๒๕.๗ เท่า เนื่องจากปัญหากรรมสิทธิ์ที่ดิน และการขาดประสิทธิภาพในการบริหารจัดการที่ดินว่างเปล่าของภาครัฐ

(๒) เด็กยากจนยังเข้าไม่ถึงการศึกษาขั้นพื้นฐานขณะที่โอกาสในการเข้าถึงการศึกษาในระดับปริญญาตรียังมีความแตกต่างกันตามฐานะของกลุ่มประชากร ระหว่างเขตเมือง-ชนบทและภูมิภาค มีปัจจัยหลักมาจากปัญหาเรื่องค่าครองชีพและการเดินทางไปศึกษา โดยกลุ่มประชากรร้อยละ ๑๐ ที่มีฐานะความเป็นอยู่ดีที่สุดในโอกาสเข้าถึงการศึกษาระดับปริญญาตรีมากกว่ากลุ่มประชากรร้อยละ ๑๐ ที่มีฐานะความเป็นอยู่ต่ำที่สุดประมาณ ๑๙.๑ เท่า นักศึกษาในเขตเมืองมีโอกาสสูงกว่านักศึกษาในเขตชนบทประมาณ ๒.๒ เท่า

(๓) คุณภาพการให้บริการสาธารณสุขยังคงมีความเหลื่อมล้ำกันระหว่างภูมิภาค โดยเฉพาะการกระจายทรัพยากรทางการแพทย์และสาธารณสุข อาทิ จากการสำรวจทรัพยากรสาธารณสุขในปี ๒๕๕๖ พบว่า อัตราส่วนแพทย์ต่อประชากรระหว่างกรุงเทพฯ และภาคตะวันออกเฉียงเหนือต่างกันถึง ๓.๖ เท่า

(๔) ความเหลื่อมล้ำการเข้าถึงการคุ้มครองทางสังคมของแรงงาน แรงงานอิสระเข้าถึงการคุ้มครองมากขึ้น จากการเข้าถึงการประกันตนตามมาตรา ๕๐ ที่เพิ่มขึ้นจาก ๑.๒๙ ล้านคน ในปี ๒๕๕๕ เป็น ๒.๔๗๑ ล้านคน ในปี ๒๕๕๗ ทำให้แรงงานในระบบมีสัดส่วนเพิ่มขึ้นเป็นร้อยละ ๔๒.๔ ในปี ๒๕๕๗ อย่างไรก็ตาม แรงงานในระบบได้รับค่าจ้างเฉลี่ยสูงกว่าแรงงานนอกระบบประมาณ ๒.๑ เท่า ในปี ๒๕๕๖

(๕) ความเหลื่อมล้ำด้านกระบวนการยุติธรรม เนื่องจากประชาชนไม่เข้าใจกฎหมาย เข้าไม่ถึงกระบวนการยุติธรรม และหน่วยงานในกระบวนการยุติธรรมขาดการบูรณาการในการทำงาน นอกจากนี้ ผู้มีรายได้น้อยมักไม่ได้รับความเป็นธรรม ไม่สามารถต่อสู้คดีจากการที่ไม่สามารถรับภาระค่าใช้จ่ายในกระบวนการยุติธรรมและต้องใช้ระยะเวลายาวนาน

๒.๒.๖ คนไทยมีความมั่นคงทางสังคมมากขึ้น จากการที่คนไทยกว่าร้อยละ ๙๙.๙ ได้รับความคุ้มครองทางด้านสุขภาพ โดยอยู่ภายใต้ระบบประกันสุขภาพถ้วนหน้าร้อยละ ๗๓.๘ ระบบประกันสังคมร้อยละ ๑๖.๗ และระบบสวัสดิการรักษายาบาลข้าราชการ/รัฐวิสาหกิจร้อยละ ๗.๑ ขณะที่ กลุ่มผู้ด้อยโอกาสมีหลักประกันทางรายได้มั่นคงขึ้นและมีความครอบคลุมมากขึ้นโดยในปี ๒๕๕๘ ผู้สูงอายุได้รับการสงเคราะห์เบี้ยยังชีพเพิ่มขึ้นเป็นแบบขั้นบันไดตามช่วงอายุ ๘.๓ ล้านคน จากผู้สูงอายุทั้งประเทศ ๑๐.๔ ล้านคน ส่วนผู้พิการได้รับเบี้ยยังชีพเพิ่มขึ้นเป็น ๘๐๐ บาท ครอบคลุมผู้พิการร้อยละ ๘๙.๕ และรัฐให้เงินอุดหนุนแก่เด็กด้อยโอกาสที่อยู่ในครอบครัวยากจนให้ได้รับการเลี้ยงดูที่มีคุณภาพภายใต้โครงการอุดหนุนเพื่อการเลี้ยงดูเด็กแรกเกิดอย่างไรก็ตาม สวัสดิการด้านที่อยู่อาศัยยังไม่ครอบคลุมกลุ่มผู้มีรายได้น้อยและผู้ยากไร้ แม้ว่ารัฐจัดสวัสดิการด้านที่อยู่อาศัยภายใต้โครงการต่างๆ แต่ปัจจุบันกลุ่มผู้มีรายได้น้อยและรายได้ปานกลางยังไม่มีกรรมสิทธิ์ในที่อยู่อาศัยถึง ๔.๕๔๔,๙๒๖ ครัวเรือน อย่างไรก็ตาม รัฐเริ่มให้ความสำคัญกับการพัฒนาที่อยู่อาศัยแก่ผู้สูงอายุโดยเฉพาะผู้ที่มีรายได้น้อยและผู้ยากไร้

๒.๒.๗ วัฒนธรรมอันดีงามของไทยเริ่มเสื่อมถอยและสังคมไทยมีแนวโน้มเป็นสังคมพหุวัฒนธรรมมากขึ้น อาทิ การให้คุณค่ากับความสนุกสนาน และความสะดวกสบาย ละเลยเรื่องวินัย มีความเห็นแก่ตัว ไม่รู้จักเสียสละ ไม่เอื้อเฟื้อเผื่อแผ่ และขาดความรับผิดชอบ นอกจากนี้ยังมีแนวโน้มการเป็นสังคมพหุวัฒนธรรม โดยเฉพาะการเข้ามาของแรงงานต่างชาติดังกล่าวทำให้เกิดการนำเอาวัฒนธรรมต้นทางผสมผสานกับวัฒนธรรมท้องถิ่น

๒.๒.๘ ความเข้มแข็งของชุมชนมีแนวโน้มที่ดีขึ้น ชุมชนสามารถแก้ปัญหาและสนองตอบความต้องการของชุมชนด้วยตนเองได้ดีขึ้น โดยมีกระบวนการจัดทำแผนชุมชนที่ครอบคลุมทุกพื้นที่และบูรณาการเป็นแผนตำบลเพื่อเชื่อมโยงกับแผนขององค์กรปกครองส่วนท้องถิ่น แผนพัฒนาอำเภอและแผนพัฒนาจังหวัด เพื่อให้ได้รับการสนับสนุนทั้งในด้านองค์ความรู้ และงบประมาณในกิจกรรมที่เกินความสามารถของชุมชน มีการรวมกลุ่มทำกิจกรรมทั้งด้านเศรษฐกิจ สังคม สิ่งแวดล้อมและเชื่อมโยงเป็นเครือข่ายเพิ่มขึ้นจาก ๑๔๒,๖๓๒ แห่ง ในปี ๒๕๕๕ เป็น ๑๕๒,๓๗๗ แห่ง ในปี ๒๕๕๖ ส่วนใหญ่เป็นกลุ่มธุรกิจชุมชนและอาชีพ ร้อยละ ๓๒.๕๑ ขององค์กรทั้งหมด และองค์กรการเงิน ร้อยละ ๒๖.๗๗

๒.๒.๙ ความไม่ยอมรับในความคิดเห็นที่แตกต่างกันส่งผลให้เกิดความขัดแย้งในสังคม ในช่วงระยะเวลากว่า ๑๐ ปีที่ผ่านมา ความขัดแย้งในเชิงความคิดเห็นทางการเมืองของกลุ่มต่างๆ ที่มีความรุนแรงมากขึ้น นำไปสู่ความสูญเสียต่อชีวิต ทรัพย์สิน และส่งผลกระทบต่อสภาพจิตใจของประชาชนทั้งทางตรงและทางอ้อม

๒.๓ ด้านทรัพยากรธรรมชาติและสิ่งแวดล้อม

๒.๓.๑ ทรัพยากรธรรมชาติส่วนใหญ่ถูกนำไปใช้ในการพัฒนาจำนวนมากก่อให้เกิดความเสื่อมโทรมอย่างต่อเนื่องและเกิดปัญหาความขัดแย้งในการใช้ประโยชน์ทรัพยากรธรรมชาติมากขึ้น

(๑) **พื้นที่ป่าไม้ลดลง** เนื่องจากจำนวนประชากรที่เพิ่มมากขึ้น ทำให้ความต้องการใช้ที่ดินเพื่อการผลิตทางการเกษตร การอยู่อาศัย และการพัฒนาโครงสร้างพื้นฐานเพิ่มมากขึ้นตามไปด้วย พื้นที่ป่าไม้จึงถูกบุกรุกทำลายมากขึ้น โดยพื้นที่ป่าไม้ลดลงจาก ๑๗๑.๐๒ ล้านไร่ หรือร้อยละ ๕๓.๓๓ ของพื้นที่ทั้งหมดของประเทศในปี ๒๕๐๔ เป็น ๑๐๒ ล้านไร่ หรือคิดเป็นร้อยละ ๓๑.๖ ในปี ๒๕๕๖

(๒) **ทรัพยากรดินเสื่อมโทรมทำให้ความหลากหลายทางชีวภาพถูกคุกคาม** ทรัพยากรดินและที่ดินมีปัญหาความเสื่อมโทรมของดินจากการใช้ประโยชน์ที่ไม่ถูกต้องตามหลักวิชาการดินเกษตรกรรมเสื่อมคุณภาพ การชะล้างพังทลายของดิน นอกจากนี้ ยังมีปัญหาพื้นที่สูงชันหรือพื้นที่ภูเขา ซึ่งมีข้อจำกัดในการนำไปใช้ประโยชน์ การใช้ทรัพยากรที่ดินของประเทศยังไม่มีประสิทธิภาพและขาดการบูรณาการของหน่วยงานที่เกี่ยวข้อง การบริหารจัดการที่ดินมีปัญหาความไม่เป็นธรรมและการกระจายสิทธิการถือครองที่ดิน ความหลากหลายทางชีวภาพกำลังตกอยู่ภายใต้ภาวะถูกคุกคาม โดยมีสาเหตุมาจากการสูญเสียระบบนิเวศป่าไม้อย่างต่อเนื่องเป็นเวลานาน

(๓) **ป่าชายเลนและระบบนิเวศชายฝั่งถูกทำลาย** และมีการเปลี่ยนแปลงสภาพไปใช้ประโยชน์อื่นๆ จำนวนมาก เช่น การเพาะเลี้ยงชายฝั่ง โดยเฉพาะการทำนากุ้ง การขยายตัวของเมืองและอุตสาหกรรม ทำให้พื้นที่ป่าชายเลนลดลงจากปี ๒๕๐๔ ที่มีพื้นที่ป่าชายเลนกว่า ๒.๓ ล้านไร่ เหลือเพียง ๑.๕ ล้านไร่ ในปี ๒๕๕๒ คิดเป็นการลดลงร้อยละ ๓๔.๘ ทำให้รัฐเริ่มมีนโยบายปกป้องป่าชายเลนอย่างจริงจังโดยไม่อนุญาตการต่อสัมปทานบัตรทั้งหมดตั้งแต่ปี ๒๕๓๔ และห้ามการใช้ประโยชน์อื่นๆ อย่างไรก็ตามในระหว่างปี๒๕๔๙-๒๕๕๔ พบว่า ป่าชายเลนมีสภาพดีขึ้น ในปี ๒๕๕๔ ผลิตประมงทะเลมีปริมาณเพียง ๑.๖๑ ล้านตันลดลงจากปี ๒๕๔๙ ที่มีปริมาณ ๒.๔๒ ล้านตัน ในขณะที่พื้นที่เพาะเลี้ยงสัตว์น้ำชายฝั่งของประเทศไทยยังคงขยายตัวอย่างต่อเนื่องจากปริมาณความต้องการสัตว์น้ำเพิ่มมากขึ้น

(๔) **การผลิตพลังงานในประเทศไม่เพียงพอกับความ ต้องการ แต่ประสิทธิภาพการใช้พลังงานดีขึ้น** ความต้องการใช้พลังงานของประเทศเพิ่มขึ้นตลอด ๓๐ ปีที่ผ่านมาแต่การผลิตพลังงานเชิงพาณิชย์เพื่อการบริโภคภายในประเทศไม่เพียงพอความต้องการทำให้ต้องนำเข้าจากต่างประเทศเพิ่มขึ้นโดยในปี ๒๕๕๕ ต้องนำเข้าเพิ่มขึ้นร้อยละ ๖ อยู่ที่ระดับ ๑.๐๘ ล้านบาร์เรลเทียบเท่าน้ำมันดิบต่อวัน คิดเป็นร้อยละ ๕๔ ของความต้องการใช้ในปี ๒๕๕๕ และคิดเป็นร้อยละ ๑๒.๕ ของ GDP โดยน้ำมันดิบมีการนำเข้าสูงที่สุดคิดเป็นร้อยละ ๗๖ ของการนำเข้าพลังงานทั้งหมด ขณะที่การใช้พลังงานเชิงพาณิชย์ขึ้นต้นในปี ๒๕๕๕ เพิ่มขึ้น ร้อยละ ๖.๘ อยู่ที่ระดับ ๑.๙๘๑ พันบาร์เรลเทียบเท่าน้ำมันดิบต่อวัน ทั้งนี้ ประสิทธิภาพการใช้พลังงานของประเทศไทยมีแนวโน้มดีขึ้น โดยมีอัตราการเพิ่มขึ้นของการใช้พลังงานต่ำกว่าอัตราขยายตัวของ GDP โดยในปี ๒๕๕๕ การเพิ่มขึ้นของ GDP ร้อยละ ๑ ขณะที่มีการใช้พลังงานเพิ่มขึ้นเพียงร้อยละ ๐.๖

(๕) **ทรัพยากรน้ำยังมีส่วนที่ไม่สามารถจัดสรรได้ตามความต้องการ** ประเทศไทยประกอบด้วย ๒๕ กลุ่มน้ำหลัก น้ำตามธรรมชาติมีปริมาณรวม ๒๘๕,๒๒๗ ล้านลูกบาศก์เมตร ขณะที่การพัฒนา

แหล่งเก็บกักน้ำในประเทศมีความจุคิดเป็นร้อยละ ๒๘ ของปริมาณน้ำตามธรรมชาติ มีอ่างน้ำบาดาลทั้งหมด ๒๗ อ่าง น้ำบาดาลมีปริมาณการกักเก็บในชั้นน้ำบาดาลรวมประมาณ ๑.๑๓ ล้านล้านลูกบาศก์เมตร มีศักยภาพที่จะพัฒนาขึ้นมาใช้ได้ โดยไม่กระทบต่อปริมาณน้ำบาดาลที่มีอยู่ได้รวมปีละ ๖๘,๒๐๐ ล้านลูกบาศก์เมตร อย่างไรก็ตามการพัฒนาขึ้นมาได้ มีข้อจำกัดในเรื่องของความคุ้มทุน เนื่องจากมีค่าใช้จ่ายในการสูบน้ำ และการดำเนินการสำรวจสูง ขณะที่ภาพรวมความต้องการใช้น้ำในประเทศ ในปี ๒๕๕๗ มีจำนวนประมาณ ๑๕๑,๗๕๐ ล้านลูกบาศก์เมตร โดยที่ศักยภาพของการเข้าถึงแหล่งน้ำของภาคส่วนต่างๆ มีจำนวน ๑๐๒,๑๔๐ ล้านลูกบาศก์เมตร และยังไม่สามารถจัดสรรน้ำตามความต้องการได้อีกประมาณ ๔๙,๖๑๐ ล้านลูกบาศก์เมตร

๒.๓.๒ ปัญหาสิ่งแวดล้อมเพิ่มสูงขึ้นตามการขยายตัวของเศรษฐกิจและชุมชนเมือง

(๑) ปัญหาขยะมูลฝอยยังไม่ได้รับการแก้ไขอย่างมีประสิทธิภาพ แนวโน้มอัตราการเกิดขยะมูลฝอยเฉลี่ยต่อคนต่อวันเพิ่มสูงขึ้นจาก ๑.๐๔ กิโลกรัม/คน/วัน ในปี ๒๕๕๓ เป็น ๑.๑๑ กิโลกรัม/คน/วัน ในปี ๒๕๕๗ สถานที่กำจัดขยะแบบถูกต้องตามหลักวิชาการมีเพียงร้อยละ ๑๙ และมีการนำมูลฝอยกลับไปใช้ประโยชน์เพียงร้อยละ ๑๘ ทำให้มีปริมาณขยะสะสมตกค้างเพิ่มสูงขึ้นถึง ๑๙.๙ ล้านตัน ในปี ๒๕๕๖ ของเสียอันตราย ในปี ๒๕๕๗ มีประมาณ ๒.๖๙ ล้านตัน โดยขยะอิเล็กทรอนิกส์มีแนวโน้มเพิ่มขึ้นร้อยละ ๑๐ ต่อปี เนื่องจากความก้าวหน้าทางเทคโนโลยีที่มีการเปลี่ยนแปลงอย่างรวดเร็ว ส่งผลให้อุปกรณ์ต้องประสบปัญหาการกำจัดซากของเสียเหล่านี้ หากภาครัฐไม่มีมาตรการหรือมีกฎหมายควบคุมการรีไซเคิลขยะอย่างครบวงจร ขณะที่การจัดการของเสียอันตรายจากภาคอุตสาหกรรมสามารถจัดการได้ประมาณร้อยละ ๗๐ โดยภาคอุตสาหกรรมมีการนำของเสียอันตรายกลับมาใช้ประโยชน์ใหม่มากขึ้น แต่ยังพบการลักลอบทิ้งกากอุตสาหกรรมในหลายพื้นที่อย่างต่อเนื่อง เนื่องจากต้นทุนในการกำจัดสูง

(๒) มลพิษทางอากาศยังเกินมาตรฐานหลายแห่ง แต่มีแนวโน้มดีขึ้น ในปี ๒๕๕๗พบสารมลพิษทางอากาศเกินค่ามาตรฐานในหลายพื้นที่ของประเทศ และที่เป็นปัญหาสำคัญได้แก่ฝุ่นละอองก๊าซโอโซน และสารอินทรีย์ระเหยง่าย (VOCs) โดยมีพื้นที่วิกฤติในเขตพื้นที่มาบตาพุด จังหวัดระยอง ที่ยังคงประสบปัญหาสารอินทรีย์ระเหยง่าย ในขณะที่พื้นที่อื่น เช่น กรุงเทพฯ ปทุมธานี เชียงใหม่ ขอนแก่น พบสารเบนซินเกินค่ามาตรฐาน แต่ส่วนใหญ่มีปริมาณลดลงจากปีที่ผ่านมา ซึ่งได้รับผลดีจากการปรับปรุงมาตรฐานน้ำมันเชื้อเพลิงเมื่อต้นปี ๒๕๕๗ ทั้งนี้ ในพื้นที่กรุงเทพมหานคร การที่ปัญหาฝุ่นละอองและเบนซินมีปริมาณลดลงส่วนหนึ่งเป็นผลจากการปรับปรุงมาตรฐานน้ำมันเชื้อเพลิงจาก EURO ๓ เป็น EURO ๔ ตั้งแต่ปี ๒๕๕๕ และการปรับปรุงระบบขนส่งสาธารณะและทางจักรยาน การเข้มงวดกับการตรวจจรวจรถควันดำ อย่างไรก็ตาม ปัญหามลพิษทางอากาศในพื้นที่มาจากสาเหตุหลักคือปริมาณรถยนต์จำนวนมากสำหรับมลพิษจากหมอกควัน ในพื้นที่ภาคเหนือตอนบน พบว่าสถานการณ์ดีขึ้นเป็นลำดับ โดยความร่วมมือและการทำงานระหว่างภาครัฐ องค์กรปกครองส่วนท้องถิ่น (อปท.) และประชาชนดีขึ้น

(๓) คุณภาพน้ำที่อยู่ในเกณฑ์ดีมีแนวโน้มลดลง สถานการณ์คุณภาพน้ำในช่วง ๑๐ ปี ที่ผ่านมา (พ.ศ. ๒๕๔๘-๒๕๕๗) มีแนวโน้มเสื่อมโทรมลง โดยแหล่งน้ำที่อยู่ในเกณฑ์ดีมีแนวโน้มลดลงส่วนแหล่งน้ำที่อยู่ในเกณฑ์พอใช้และเสื่อมโทรมมีแนวโน้มเพิ่มขึ้น สาเหตุสำคัญมาจากการชะหน้าดินที่มีปุ๋ยตกค้างจากการเกษตรและการปศุสัตว์ และการระบายน้ำเสียจากชุมชน ระบบบำบัดน้ำเสียรวมของชุมชน มีจำนวนไม่เพียงพอต่อการบำบัดน้ำเสียที่เพิ่มขึ้นตามการขยายตัวและการเจริญเติบโตของชุมชน โดยปัจจุบัน มีปริมาณน้ำเสียจากชุมชน ๑๐.๓ ล้านลูกบาศก์เมตรต่อวัน ขณะที่ระบบบำบัดน้ำเสียรองรับน้ำเสียที่เกิดขึ้นได้เพียงร้อยละ ๓๑

(๔) ประเทศไทยปล่อยก๊าซเรือนกระจกเพิ่มขึ้น แต่อัตราการเติบโตลดลง ปริมาณการปล่อยก๊าซเรือนกระจกจากสาขาพลังงานมีแนวโน้มเพิ่มขึ้นอย่างต่อเนื่อง ตามปริมาณความต้องการใช้พลังงานที่เพิ่มขึ้นตามการขยายตัวทางเศรษฐกิจของประเทศ จากรายงานแห่งชาติฉบับที่ ๒ การจัดทำบัญชีก๊าซเรือนกระจก

ของประเทศไทย ระบุว่าประเทศไทยมีการปล่อยก๊าซเรือนกระจก ในปี ๒๕๓๓ ปริมาณ ๒๒๙.๐๘ ล้านตันคาร์บอนไดออกไซด์เทียบเท่า และเพิ่มเป็น ๒๖๕.๙ ล้านตันคาร์บอนไดออกไซด์เทียบเท่า ในปี ๒๕๔๗ โดยปริมาณการปล่อยก๊าซเรือนกระจกมีแนวโน้มเพิ่มขึ้นร้อยละ ๓.๓ ต่อปี อย่างไรก็ตาม อัตราการเติบโตลดลงในช่วง ๕ ปีที่ผ่านมา ทั้งนี้เนื่องมาจากมาตรการการลดก๊าซเรือนกระจกต่างๆ ที่มีการดำเนินงานเพิ่มมากขึ้นในประเทศ ประกอบกับการกักเก็บก๊าซเรือนกระจกในภาคป่าไม้และการใช้ประโยชน์ที่ดินมีแนวโน้มเพิ่มมากขึ้นร้อยละ ๑.๑ จึงส่งผลให้ภาคดังกล่าวเป็นภาคที่มีความสำคัญมากในการเพิ่มการดูดซับและช่วยลดปริมาณการปล่อยก๊าซเรือนกระจกโดยรวมของประเทศ

๒.๓.๓ ภัยพิบัติทางธรรมชาติโดยเฉพาะอย่างยิ่งอุทกภัยเกิดขึ้นบ่อยครั้งและมีความรุนแรงมากขึ้น ส่งผลกระทบต่อภาคการผลิตและวิถีการดำรงชีวิตของคนไทย ทั้งอุทกภัย ภัยแล้ง วาตภัย และดินถล่ม

สร้างความเสียหายนับเป็นมูลค่ากว่าหมื่นล้านบาท อันเป็นผลกระทบมาจากการเปลี่ยนแปลงสภาพภูมิอากาศภัยพิบัติทางธรรมชาติโดยเฉพาะอย่างยิ่งอุทกภัยมีแนวโน้มและความถี่มากขึ้น ซึ่งจะส่งผลกระทบต่อภาคการผลิตและวิถีการดำรงชีวิตของคนไทยเป็นประจำทุกปีในมิติของจำนวนประชากรเสี่ยงภัยจะพบว่าภัยแล้งเป็นภัยธรรมชาติที่ส่งผลกระทบต่อประชากรเป็นจำนวนมากกว่าภัยประเภทอื่นๆ ในขณะที่น้ำท่วมเป็นภัยธรรมชาติที่ส่งผลให้ประเทศไทยถูกจัดอยู่ในลำดับประเทศที่มีความเสี่ยงตุนๆ ของโลก

๒.๔ ด้านการบริหารจัดการและการปรับปรุงประสิทธิภาพกลไกการพัฒนา

๒.๔.๑ ด้านธรรมาภิบาล

(๑) ประเทศไทยจะต้องให้ความสำคัญกับเรื่องธรรมาภิบาลอย่างเร่งด่วน จากการประเมินผ่านดัชนีความอยู่เย็นเป็นสุขร่วมกันในสังคมไทย ซึ่งว่าสังคมไทยในภาพรวมมีความอยู่เย็นเป็นสุขร่วมกันอยู่ในระดับปานกลางในปี ๒๕๕๖ แต่ต้องปรับปรุงด้านสังคมประชาธิปไตยที่มีธรรมาภิบาลอยู่ในระดับที่ต้องเร่งแก้ไข สถานการณ์ดังกล่าว ถือเป็นความจำเป็นของประเทศไทยที่จะต้องให้ความสำคัญกับเรื่องธรรมาภิบาลอย่างเร่งด่วน เนื่องจากสถานการณ์วิกฤตคุณธรรม จริยธรรมและธรรมาภิบาลของสังคมไทยหลักธรรมาภิบาลตามระเบียบสำนักนายกรัฐมนตรีว่าด้วยการสร้างระบบบริหารกิจการบ้านเมืองและสังคมที่ดี พ.ศ.๒๕๕๒ มีอย่างน้อย ๖ ประการคือ (๑) หลักนิติธรรม (๒) หลักคุณธรรม (๓) หลักความโปร่งใส (๔) หลักความมีส่วนร่วม (๕) หลักความรับผิดชอบ (๖) หลักความคุ้มค่า ขณะนี้ ได้มีการสะสมตัวและลูกกลมสู่ทุกภาคส่วน ได้แก่ ภาคการเมืองทั้งระดับชาติและระดับท้องถิ่นที่มีการซื้อสิทธิ์ ขายเสียง มีการทุจริตเพื่อให้ได้รับการเลือกตั้ง มีผลประโยชน์ส่วนตนทับซ้อนกับผลประโยชน์รัฐหน่วยงานภาครัฐ มีระบบการบริหารงานที่ไม่เป็นธรรมาภิบาล มีการใช้อำนาจหน้าที่โดยมิชอบหาผลประโยชน์ให้ตนเองและพวกพ้อง ภาคธุรกิจบางส่วนมีการร่วมมือกับนักการเมืองและข้าราชการ กระทำการทุจริตเพื่อให้ได้งานจากภาครัฐ ปิดงานอย่างรวดเร็ว ผูกขาดทางธุรกิจ หลีกเลี่ยงภาษี ขาดความรับผิดชอบต่อผู้บริโภค ภาคประชาชนมีแนวโน้มยอมรับการทุจริตต่างๆ ที่ตนเองได้รับประโยชน์มากขึ้นสถาบันทางศาสนา บางส่วนประพฤติผิดคุณธรรมและจริยธรรมเสียเอง มีปัญหาการบริหารจัดการทรัพย์สินของส่วนรวม ขาดความโปร่งใส ปลอมให้คนบางกลุ่มใช้ศาสนาเป็นเครื่องมือแสวงหาประโยชน์ สื่อมวลชนหลายสำนักวางตัวไม่เป็นกลาง ไม่แสดงบทบาทในการต่อต้านการทุจริตหรือปกปิดข้อเท็จจริง รับผลประโยชน์จากกลุ่มนายทุนและนักธุรกิจการเมืองจนไม่สามารถรักษาจริยธรรมหรือจรรยาบรรณของวิชาชีพได้

(๒) ภาคเอกชนมีการประเมินหลักบรรษัทภิบาล ตั้งแต่ปี ๒๕๔๔ โดยสมาคมส่งเสริมสถาบันกรรมการบริษัทไทย (Thai Institute of Directors : IOD) ได้สำรวจการกำกับดูแลกิจการของบริษัทจดทะเบียนในตลาดหลักทรัพย์แห่งประเทศไทยอย่างต่อเนื่อง พบว่าบริษัทจดทะเบียนที่มีธรรมาภิบาลมีคะแนนเฉลี่ยอยู่ที่ ๗๒% ในปี ๒๕๕๗ ถือว่าอยู่ในระดับดีเมื่อเทียบกับปี ๒๕๔๔ ที่มีคะแนนเฉลี่ยอยู่ที่ ๕๒% และมีคะแนนเฉลี่ยลดลงเมื่อเทียบกับปี ๒๕๕๔ ที่มีคะแนนเฉลี่ยอยู่ที่ ๗๗% แสดงให้เห็นว่า บริษัทจดทะเบียนไทยให้ความสำคัญใน

การพัฒนาการกำกับดูแลกิจการที่ดีเพื่อโอกาสในการเติบโตอย่างยั่งยืนและสร้างความเชื่อมั่นแก่ผู้ลงทุนทั้งในประเทศและต่างประเทศสู่การยอมรับในระดับสากล

๒.๔.๒ ด้านการบริหารจัดการภาครัฐและการกระจายอำนาจ

(๑) การบริหารจัดการภาครัฐมีการปรับปรุงตามยุคสมัย พระราชบัญญัติระเบียบบริหารราชการแผ่นดิน พ.ศ.๒๕๓๔ ได้จัดระเบียบการบริหารราชการแผ่นดินแบ่งออกเป็น ๓ ส่วนได้แก่ บริหารราชการส่วนกลาง บริหารราชการส่วนภูมิภาค และบริหารราชการส่วนท้องถิ่นที่ใช้หลักการกระจายอำนาจที่ส่วนกลางได้มอบอำนาจระดับหนึ่งให้ประชาชนในท้องถิ่นไปดำเนินการปกครองตนเองอย่างอิสระโดยที่ไม่ขัดต่อกฎหมายของประเทศ ทั้งสามส่วนนี้อยู่ในการควบคุมและบริหารงานของคณะรัฐมนตรี ซึ่งมีหน้าที่รับผิดชอบบริหารราชการแผ่นดิน รวมไปถึงการกำหนดนโยบายเพื่อให้ข้าราชการนำไปปฏิบัติ ทั้งนี้การปฏิรูประบบราชการ

ที่เกิดการเปลี่ยนแปลงอย่างชัดเจนในโครงสร้างของหน่วยราชการเกิดขึ้นจากราชบัญญัติปรับปรุงกระทรวง ทบวง กรม พ.ศ.๒๕๔๕ มีการกำหนดส่วนราชการไว้เป็น ๒๐ กระทรวง และส่วนราชการไม่สังกัด สำนักนายกรัฐมนตรี กระทรวง หรือทบวง

(๒) การกระจายอำนาจเกิดผลสำเร็จหลายด้านแต่ยังมีปัญหาที่ต้องแก้ไขการกระจายอำนาจให้แก่ อปท. ในระยะที่ผ่านมาได้ดำเนินการตามแนวทางของรัฐธรรมนูญแห่งราชอาณาจักรไทย พ.ศ.๒๕๔๐ และ พ.ศ.๒๕๕๐ และตามแผนการกระจายอำนาจให้แก่องค์กรปกครองส่วนท้องถิ่น และแผนปฏิบัติการกำหนดขั้นตอนการกระจายอำนาจให้แก่องค์กรปกครองส่วนท้องถิ่นฉบับที่ ๑ และฉบับที่ ๒ นอกจากนั้นมีการใช้งบประมาณเป็นตัวกระตุ้นให้เกิดการถ่ายโอนภารกิจ หน้าที่และเพิ่มรายได้ในการดำเนินงานของ อปท. โดยใน ปีงบประมาณ พ.ศ.๒๕๔๓ สัดส่วนของรายได้ของท้องถิ่นต่อรายได้รัฐบาลคิดเป็นร้อยละ ๑๓.๓๑ เพิ่มขึ้นเป็นร้อยละ ๒๕.๑๗ ในปีงบประมาณ ๒๕๕๐ และร้อยละ ๒๘.๒๑ ในปีงบประมาณ พ.ศ. ๒๕๕๕ มีการถ่ายโอนภารกิจไปแล้วตามแผนปฏิบัติการกำหนดขั้นตอนการกระจายอำนาจให้แก่ อปท. ฉบับที่ ๑ จำนวน ๑๘๕ ภารกิจจากภารกิจที่จะต้องถ่ายโอน ๒๔๕ ภารกิจและถ่ายโอนภารกิจตามแผนปฏิบัติการฯ ฉบับที่ ๒ จำนวน ๗๕ งาน/กิจกรรมจาก ๑๑๔ งาน/กิจกรรม และถ่ายโอนบุคลากรจากส่วนกลางให้องค์กรปกครองส่วนท้องถิ่น จำนวน ๙,๘๕๐ คน แบ่งเป็นข้าราชการ ๑,๓๗๘ คน บุคลากรทางการศึกษา ๕,๒๕๕ คน ข้าราชการกระทรวงสาธารณสุขซึ่งประจำอยู่ที่สถานอนามัย จำนวน ๗๙ คน และลูกจ้างประจำ ๓,๐๙๘ คน อย่างไรก็ตามยังมีปัญหาที่ต้องการการแก้ไขเช่น การทับซ้อนของอำนาจหน้าที่และเขตพื้นที่ระหว่างองค์การบริหารส่วนจังหวัดและเทศบาลหรือองค์การบริหารส่วนตำบล ทำให้การจัดบริการสาธารณะให้กับประชาชนยังขาดความสมดุล ปัญหาการซื้อเสียง ทำให้การเลือกตั้งระดับท้องถิ่นขาดความชอบธรรม และปัญหาการขาดแคลนรายได้ของ อปท. ซึ่งรายได้ที่ท้องถิ่นจัดเก็บเองในภาพรวมมีสัดส่วนเพียงร้อยละ ๙.๙๐ ของรายได้รัฐบาลในปีงบประมาณ พ.ศ.๒๕๔๙ และเพิ่มเป็นร้อยละ ๑๐.๖๕ ในปีงบประมาณ พ.ศ.๒๕๕๕ ท้องถิ่นจำเป็นต้องพึ่งพาเงินอุดหนุนจากรัฐบาล คิดเป็นร้อยละ ๓๘.๕๒ และร้อยละ ๓๙.๔๖ ตามลำดับส่งผลให้ อปท. ในพื้นที่ที่มีกิจกรรมทางเศรษฐกิจหนาแน่น เช่น การเป็นแหล่งที่ตั้งของ อุตสาหกรรม การค้า การบริการ การเป็นพื้นที่

เขตพัฒนาเศรษฐกิจพิเศษ แหล่งท่องเที่ยวที่มีชื่อเสียงระดับโลก การจัดการบริการสาธารณะรองรับการเติบโตของเมืองและการเพิ่มขึ้นของประชากรแฝงและแรงงานต่างด้าวได้อย่าง มีขอบเขตจำกัด

๒.๔.๓ ด้านการทุจริตคอร์รัปชัน

ไทยกำลังประสบปัญหาการทุจริตเชิงนโยบายและผลประโยชน์ทับซ้อนเป็นอย่างมาก พัฒนาการของการทุจริตคอร์รัปชันในสังคมไทยเปลี่ยนแปลงจากในอดีตที่มีรูปแบบการทุจริตจัดซื้อจัดจ้างรับสินบน ซึ่งสามารถตรวจสอบหาหลักฐานจับผิดมาลงโทษได้ เนื่องจากมีความซับซ้อนไม่มากเท่ากับการทุจริตคอร์รัปชันในปัจจุบันที่ประเทศไทยมีความเสียหายจากการทุจริตคอร์รัปชันขนาดใหญ่ที่สูงเป็นแสนล้านบาทอันเนื่องจากการทุจริตเชิงนโยบายและผลประโยชน์ทับซ้อนซึ่งเป็นรูปแบบใหม่ที่เกิดมากขึ้นในช่วงที่รัฐเข้ามามีบทบาทในการพัฒนาเศรษฐกิจและการหาประโยชน์จากธุรกิจในโลกสมัยใหม่ มีความซับซ้อนเพิ่มขึ้นและในปัจจุบันประเทศไทยประสบปัญหาการทุจริตเชิงนโยบายและผลประโยชน์ทับซ้อนเป็นอย่างมาก ไม่ว่าจะเป็น องค์กรภาครัฐหรือภาคเอกชน และมาตรการต่างๆ ที่ออกมา รวมทั้งกฎหมายเกี่ยวกับการทุจริตและการตรวจสอบจากองค์กรต่างๆ ยังไม่สามารถที่จะเข้าไปแก้ไขปัญหาลำนี้ได้ ดังปรากฏตามดัชนีภาพลักษณ์คอร์รัปชัน (Corruption Perception Index : CPI) พ.ศ. ๒๕๕๗ ขององค์กรเพื่อความโปร่งใสนานาชาติ พบว่าประเทศไทย ได้ ๓๘ คะแนนจากคะแนนเต็ม ๑๐๐ คะแนน อยู่อันดับที่ ๘๕ จากการจัดอันดับทั้งหมด ๑๗๕ ประเทศทั่วโลกจะเห็นว่าประเทศไทยมีคะแนนดีขึ้นเล็กน้อยเทียบกับปี ๒๕๕๖ ที่ได้ ๓๕ คะแนน อยู่อันดับ ๑๐๒ โดยเมื่อเทียบกับประเทศในกลุ่มอาเซียน พบว่า ประเทศไทยมีคะแนนเท่ากับประเทศฟิลิปปินส์ ส่วนประเทศสิงคโปร์สูงถึง ๘๔ คะแนน และมาเลเซียได้ ๕๒ คะแนน (คะแนนมากหมายถึงมีคอร์รัปชันน้อย)

๓ บริบทการเปลี่ยนแปลงและภาพอนาคตประเทศไทย

๓.๑ บริบทภายใน

๓.๑.๑ ภาพเศรษฐกิจไทยในกรณีฐาน

ภายใต้สมมติฐาน (๑) แนวโน้มการขยายตัวของเศรษฐกิจโลกเฉลี่ยร้อยละ ๓.๘ ในช่วงแผนพัฒนาฯ ฉบับที่ ๑๒ และร้อยละ ๔.๒ ในช่วงแผนพัฒนาฯ ฉบับที่ ๑๓ (๒) การลงทุนภาครัฐขยายตัวเฉลี่ยร้อยละ ๔ (๓) ราคาน้ำมันเฉลี่ย ๗๐-๙๐ ดอลลาร์ สรอ. ต่อบาร์เรลในช่วงแผนพัฒนาฯ ฉบับที่ ๑๒ และเฉลี่ย ๘๐-๑๐๐ ดอลลาร์ สรอ. ต่อบาร์เรลในช่วงแผนพัฒนาฯ ฉบับที่ ๑๓ (๔) ผลผลิตภาพการผลิตรวมขยายตัวร้อยละ ๒.๑ โดยผลิตภาพการผลิตภาคเกษตรหดตัวต่อเนื่องเฉลี่ยร้อยละ ๐.๘ ภาคอุตสาหกรรมขยายตัวเฉลี่ยร้อยละ ๒.๐ และภาคบริการขยายตัวเฉลี่ยร้อยละ ๓.๐ (๕) การลงทุนภาคเอกชนขยายตัวเฉลี่ยร้อยละ ๕ และ (๖) กำลังแรงงานลดลงเฉลี่ยร้อยละ ๐.๒ และร้อยละ ๐.๗ ในช่วงแผนพัฒนาฯ ฉบับที่ ๑๒ และ ๑๓ ตามลำดับภายใต้สมมติฐานเหล่านี้ เศรษฐกิจไทยในช่วง ๑๐ ปีข้างหน้ามีแนวโน้มที่จะขยายตัวเฉลี่ยร้อยละ ๓.๓-๔.๓ โดยมีค่ากลางของการประมาณการร้อยละ ๓.๘ ซึ่งทำให้เศรษฐกิจไทยจะสามารถขยายตัวขึ้นเป็นประเทศรายได้สูงในช่วงปี ๒๕๗๑ (ในกรณีเศรษฐกิจขยายตัวเฉลี่ยร้อยละ ๔.๓ - ๒๕๗๔) (ในกรณีเศรษฐกิจขยายตัวเฉลี่ยร้อยละ ๓.๓) การขยายตัวในกรณีฐานดังกล่าวทำให้เศรษฐกิจไทยมีความเสี่ยงที่จะตกอยู่ภายใต้กับดักประเทศรายได้ปานกลางอย่างถาวรมากขึ้นเมื่อคำนึงถึงเงื่อนไขในระยะยาว โดยเฉพาะ (๑) การลดลงของกำลังแรงงานที่จะหดตัวเร่งขึ้นเป็นเฉลี่ยร้อยละ ๑.๐ ในช่วงแผนพัฒนาฯ ฉบับที่ ๑๔ ซึ่งจะเป็นปัจจัยถ่วงต่อการขยายตัวทางเศรษฐกิจมากขึ้น (๒) ชีตความสามารถด้านการคิดค้นเทคโนโลยีและนวัตกรรมซึ่งเป็นสิ่งจำเป็นในการยกระดับฐานะประเทศเข้าสู่การเป็นประเทศรายได้สูงจะลดลงตามการเพิ่มขึ้นของสัดส่วนของประชากรผู้สูงอายุ (๓) จำนวนประชากรรวมจะเริ่มลดลงในปี ๒๕๗๐ ซึ่งส่งผลให้อุปสงค์และการผลิตเพื่อตอบสนองความต้องการในประเทศขยายตัวช้าลง (๔) การเพิ่มขึ้นของชีตความสามารถในการแข่งขันของประเทศต่างๆ ที่การปรับตัวเข้าสู่สังคมผู้สูงอายุช้ากว่าไทย (๕) ภาระการใช้จ่ายเพื่อดูแลผู้สูงอายุเพิ่มขึ้นทำให้การจัดสรรงบประมาณเพื่อการพัฒนาประเทศเพื่อยกระดับฐานะการพัฒนาประเทศมีข้อจำกัดมากขึ้น (๖) เกณฑ์รายได้ขั้นต่ำสำหรับการเป็นประเทศรายได้ขั้นสูงปรับตัวเพิ่มขึ้นเฉลี่ยประมาณ ๑๐๐-๒๐๐ ดอลลาร์ สรอ. ต่อคนต่อปีตามการเพิ่มขึ้นของรายได้และมาตรฐานการครองชีพของประเทศสำคัญๆ เงื่อนไขดังกล่าวทำให้ประเทศไทยมีความเสี่ยงที่จะไม่สามารถหารายได้เพียงพอในการที่จะทำให้คนไทยได้รับการพัฒนาอย่างเต็มศักยภาพ มีความภาคภูมิใจ มีเกียรติและศักดิ์ศรีในประชาคมภูมิภาคและในเวทีโลก

๓.๑.๒ การเข้าสู่สังคมผู้สูงอายุ

การเข้าสู่สังคมผู้สูงอายุของประเทศไทยส่งผลให้อัตราการพึ่งพิงของประชากรวัยแรงงานต้องแบกรับการดูแลผู้สูงอายุเพิ่มสูงขึ้น โดยในปี ๒๕๕๓ มีประชากรวัยแรงงาน ๕ คนที่มีศักยภาพแบกรับผู้สูงอายุ ๑ คน และคาดการณ์ว่าในปี ๒๕๘๓ จะเหลือประชากรวัยแรงงานเพียง ๑.๗ คนแบกรับผู้สูงอายุ ๑ คน การขาดแคลนกำลังแรงงานทำให้ต้องนำเข้าแรงงานไร้ทักษะจากประเทศเพื่อนบ้าน ซึ่งส่งผลกระทบต่อตลาดแรงงานไทยในด้านการยกระดับรายได้และทักษะฝีมือแรงงานจะช้าลง ผลผลิตภาพแรงงานไทย อาจเพิ่มขึ้นช้า ปัญหาการค้ำมนุษย์ และการขาดการคุ้มครองทางสังคมขั้นพื้นฐานที่จำเป็น ซึ่งจะเป็นปัญหาต่อเนื่องที่ส่งผลต่อคุณภาพชีวิตของคนไทย อาทิ อาชญากรรม โรคระบาด และภาระทางการคลังของระบบบริการทางสังคม อย่างไรก็ตาม นับเป็นโอกาสในการพัฒนาสินค้าและบริการ ธุรกิจบริการที่เหมาะสมกับกลุ่มผู้สูงอายุที่เพิ่มขึ้นเป็นตัวเลขเบื้องต้น สศช. จะคำนวณใหม่อีกครั้งเมื่อการปรับปรุงฐานข้อมูลในแบบจำลองเสร็จสมบูรณ์เกณฑ์ขึ้นต่ำในปี ๒๕๔๖ ซึ่งอยู่ที่ ๑๒,๗๔๕ ดอลลาร์ สรอ. ต่อคนต่อปี

๓.๑.๓ ความเหลื่อมล้ำ

ความเหลื่อมล้ำเป็นปัญหาสำคัญในสังคมไทยทั้งความเหลื่อมล้ำด้านรายได้ โอกาสการเข้าถึงบริการภาครัฐและการเข้าถึงทรัพยากรธรรมชาติ นำไปสู่ความขัดแย้งในสังคม และเป็นอุปสรรคต่อการพัฒนาประเทศ

ที่ลดทอนความเข้มแข็งทางเศรษฐกิจและความมั่นคงทางสังคม จากการกระจายรายได้และผลประโยชน์ของการพัฒนาไปยังกลุ่มคนต่างๆ ในสังคม บางพื้นที่และบางสาขาการผลิตไม่ทั่วถึงเป็นธรรมผลประโยชน์ส่วนใหญ่ตกอยู่ในกลุ่มที่มีโอกาสและรายได้สูง ทำให้สัดส่วนรายได้ระหว่างกลุ่มคนรวยร้อยละ ๑๐ ของประชากรกับกลุ่มคนจนร้อยละ ๑๐ ของประชากร มีความแตกต่างกันถึง ๓๔.๙ เท่า ในปี ๒๕๕๖ นอกจากนี้ความเหลื่อมล้ำยังส่งผลให้เกิดปัญหาต่างๆ อาทิ ปัญหาการทุจริตคอร์รัปชัน คนยากจนขาดโอกาสการเข้าถึงบริการการศึกษาและสาธารณสุขที่มีคุณภาพอย่างเท่าเทียม การแย่งชิงทรัพยากร การรับรู้ข้อมูลข่าวสารปัญหาอาชญากรรมและยาเสพติด

๓.๑.๔ ความเป็นเมือง

การเปลี่ยนแปลงพื้นที่ชนบทไปสู่ความเป็นเมืองมีแนวโน้มเพิ่มขึ้นเพื่อลดความแออัดของเมืองหลวงและเมืองหลัก อันเป็นการกระจายความเจริญสู่พื้นที่อื่นๆ จึงจำเป็นที่จะต้องมีการลงทุนโครงสร้างพื้นฐานการจัดบริการสาธารณะเพื่อรองรับการเติบโตของเมือง การใช้ประโยชน์ของทรัพยากรท้องถิ่นทั้งปัจจัยการผลิตและแรงงานไปสู่ภาคการค้า บริการ และอุตสาหกรรม ตลอดจนการแสวงหาเทคโนโลยีใหม่ๆ ที่จะช่วยลดผลกระทบต่อสิ่งแวดล้อม ซึ่งจะส่งผลต่อการลดลงและความเสื่อมโทรมของทรัพยากรท้องถิ่น การลดลงของแรงงานในภาคเกษตร รวมทั้งปัญหาการบริหารจัดการขยะทั้งขยะชุมชนและอุตสาหกรรม ทั้งนี้ การเพิ่มขึ้นของประชากรและแรงงานในพื้นที่อาจส่งผลต่อการเปลี่ยนแปลงของวิถีชีวิตและวัฒนธรรมท้องถิ่น อย่างไรก็ตาม การผลิตและกิจกรรมทางเศรษฐกิจที่มีขนาดใหญ่ขึ้นเพื่อตอบสนองความต้องการคนในเมืองที่มากขึ้น จะส่งผลให้เกิดการประหยัดจากขนาด การขนส่งมีต้นทุนต่ำลง และการลงทุนในระบบสาธารณูปโภคจะมีความคุ้มค่ามากขึ้น นอกจากนี้ ความต้องการแรงงานที่มากขึ้นจะมีส่วนเอื้อหรือทำให้จำเป็นต้องมีการจัดตั้งสถาบันการศึกษาในพื้นที่เพื่อตอบสนองความต้องการของสถานประกอบการที่มีจำนวนมาก

๓.๑.๕ การบริหารจัดการภาครัฐ

(๑) ร่างรัฐธรรมนูญแห่งราชอาณาจักรไทย พ.ศ.๒๕๕๘ วางกรอบด้านการบริหารจัดการภาครัฐเอื้อต่อการพัฒนาธรรมาภิบาลภาครัฐ ร่างรัฐธรรมนูญแห่งราชอาณาจักรไทย พ.ศ. ๒๕๕๘ มีมาตราสำคัญๆ ที่จะช่วยสนับสนุนให้การบริหารจัดการและการปรับปรุงประสิทธิภาพกลไกการพัฒนา อาทิ มาตรา ๖๙ หน่วยงานของรัฐ องค์การเอกชน หรือองค์กรใดที่ดำเนินกิจกรรมโดยใช้เงินแผ่นดิน มีหน้าที่ต้องเปิดเผยข้อมูลเกี่ยวกับการดำเนินการดังกล่าวต่อสาธารณะ เพื่อให้พลเมืองได้ติดตามและตรวจสอบมาตรา ๘๒ รัฐต้องดำเนินการตามแนวนโยบายพื้นฐาน

แห่งรัฐ และต้องจัดระบบงานราชการและงานของรัฐอย่างอื่น ให้เป็นไปตามหลักธรรมาภิบาล พัฒนาและสร้างโอกาสเพื่อลดความเหลื่อมล้ำและสร้างความเป็นธรรมอย่างยั่งยืน กระจายอำนาจและจัดภารกิจ อำนาจหน้าที่ และขอบเขตความรับผิดชอบที่ชัดเจนระหว่างราชการส่วนกลาง ส่วนภูมิภาค และส่วนท้องถิ่นรวมทั้งมีกลไกป้องกันและขจัดการทุจริตและประพฤติมิชอบที่มีประสิทธิภาพทั้งในภาครัฐและภาคเอกชน ฯลฯ มาตรา ๘๙ รัฐต้องดำเนินนโยบายการเงิน การคลัง และงบประมาณภาครัฐ โดยยึดหลักการรักษาวินัยและความยั่งยืนทางการคลัง และการใช้จ่ายเงินแผ่นดิน อย่างคุ้มค่า จัดให้มีระบบการเงินการคลังเพื่อสังคม มีระบบภาษีอากรที่มีความเป็นธรรม มีประสิทธิภาพ เกิดประโยชน์สูงสุดต่อประชาชน และสอดคล้องกับการเปลี่ยนแปลงทางเศรษฐกิจและสังคม

(๒) ภาคประชาสังคมให้ความสำคัญกับการบริหารจัดการของภาครัฐสถาบันทางสังคม

อาทิ มูลนิธิ สถาบันการศึกษา หน่วยงานวิจัยต่างๆ นำเสนอผลการติดตาม วิเคราะห์ สังเคราะห์ เรื่องที่เกี่ยวกับการบริหารจัดการประเทศและการปรับปรุงประสิทธิภาพกลไกการพัฒนาทั้งประเด็นธรรมาภิบาล การทุจริตคอร์รัปชันทั้งการคอร์รัปชันขนาดใหญ่และคอร์รัปชันภาครัฐเร็ว การบริหารจัดการภาครัฐและการกระจายอำนาจ เพื่อรายงานข้อค้นพบและข้อเสนอแนะสู่สาธารณะ เป็นแรงกดดันให้ผู้มีอำนาจภาครัฐหันมาพิจารณา ทบทวน นโยบาย มาตรการ และกลไกการทำงานต่างๆ ให้เหมาะสมมากขึ้น

๓.๒ บริบทภายนอก

๓.๒.๑ การเข้าสู่สังคมผู้สูงอายุของโลก

องค์การสหประชาชาติประเมินสถานการณ์ว่าในช่วงปี ๒๕๔๔-๒๖๔๓ (ค.ศ. ๒๐๐๑-๒๑๐๐) จะเป็นศตวรรษแห่งผู้สูงอายุ หมายถึงการมีประชากรอายุ ๖๐ ปีขึ้นไปมากกว่าร้อยละ ๑๐ ของประชากรรวมทั่วโลกโดยประเทศที่พัฒนาแล้วจะใช้ระยะเวลาที่ค่อนข้างยาวนานในการเข้าสู่สังคมผู้สูงอายุเช่น ญี่ปุ่น อเมริกา ยุโรป ขณะที่กลุ่มประเทศกำลังพัฒนาจะมีระยะเวลาเปลี่ยนแปลงโครงสร้างประชากรดังกล่าวค่อนข้างสั้นกว่าสะท้อนถึงระยะเวลาในการเตรียมความพร้อมเพื่อรองรับสังคมผู้สูงอายุที่สั้นกว่าประเทศพัฒนาแล้วค่อนข้างมาก โดยการเป็นสังคมผู้สูงอายุจะส่งผลให้มีการขาดแคลนแรงงานในประเทศ และมีการเคลื่อนย้ายแรงงานต่างด้าวมากขึ้น นอกจากนี้ มีความต้องการสินค้าและบริการที่เหมาะสมกับผู้สูงอายุมากขึ้น นับเป็นโอกาสอย่างมากสำหรับประเทศไทยที่จะพัฒนาด้านธุรกิจและลงทุนด้านการค้าและบริการ ด้านการท่องเที่ยว ที่พักอาศัย การให้บริการสุขภาพในรูปแบบต่างๆ รวมทั้งเป็นโอกาสของแรงงานไทยในการไปทำงานในประเทศที่พัฒนาแล้ว

๓.๒.๒ การปรับเปลี่ยนด้านเทคโนโลยีและนวัตกรรมที่รวดเร็ว

การปรับเปลี่ยนที่รวดเร็วด้านเทคโนโลยีและนวัตกรรมส่งผลให้เกิดการเปลี่ยนแปลงในรูปแบบการผลิตและการค้าที่มีการใช้เทคโนโลยีมาช่วยในการเพิ่มประสิทธิภาพการผลิต การพาณิชย์อิเล็กทรอนิกส์กลายเป็นรูปแบบการค้าที่มีบทบาทมากขึ้น มีการยกระดับกระบวนการผลิตแบบอัตโนมัติไปสู่การใช้เทคโนโลยีที่ผสมผสานระหว่าง Information Technology กับ Operational Technology หรือที่เรียกว่า Internet of Things (เทคโนโลยีอินเทอร์เน็ตที่เชื่อมต่ออุปกรณ์และ เครื่องมือต่างๆ เช่น โทรศัพท์มือถือรถยนต์ ตู้เย็น โทรทัศน์ และอื่นๆ เข้าไว้ด้วยกัน) เพื่อผลิตสินค้าตามความต้องการของผู้บริโภคมากยิ่งขึ้น โดยหากภาคการผลิตที่ปรับตัวตามการเปลี่ยนแปลงของเทคโนโลยีไม่ทัน ขาดการลงทุนด้านการวิจัยและพัฒนา และนวัตกรรม จะทำให้ความสามารถในการแข่งขันลดลง

๓.๒.๓ ความเชื่อมโยงกับเศรษฐกิจในระดับภูมิภาคและระดับโลกที่สูงขึ้น

(๑) แนวโน้มการพัฒนาเศรษฐกิจของประเทศเพื่อนบ้าน มีการพัฒนาระบบเศรษฐกิจและเขตเศรษฐกิจพิเศษภายในประเทศ ซึ่งจะมีผลต่อทิศทางการวางแผนพัฒนาด้านโครงสร้างพื้นฐานของประเทศไทย ตลอดจนการปรับเปลี่ยนกฎ ระเบียบ กติกา ด้านการค้าการลงทุนที่มุ่งเน้นให้ความสำคัญกับเรื่องความโปร่งใสและสิ่งแวดล้อมมากขึ้น

(๒) การเปิดเสรีภายใต้ข้อตกลงประชาคมเศรษฐกิจอาเซียนในปี ๒๕๕๔ จะนำมาซึ่งโอกาสที่สำคัญ หลายประการต่อการยกระดับศักยภาพการขยายตัวของเศรษฐกิจไทย ได้แก่ ๑) การลดข้อจำกัดในด้านอุปสงค์ในประเทศ ๒) โอกาสในการใช้ปัจจัยการผลิตและแรงงานสำหรับการพัฒนาภาคเกษตรและอุตสาหกรรมที่ใช้แรงงานและวัตถุดิบเข้มข้นในการเพิ่มขีดความสามารถในการแข่งขันและพัฒนาตนเองไปสู่ระดับการผลิตที่สูงขึ้น ทั้งการผลิตในประเทศและการใช้ฐานการผลิตในประเทศเพื่อนบ้านและ ๓) โอกาสในการใช้ความ-ได้เปรียบด้านสถานที่ตั้งและด้านโครงสร้างพื้นฐานและโลจิสติกส์ในการขับเคลื่อนเศรษฐกิจให้เป็นศูนย์กลางทางด้านการบริการและการผลิตภาคอุตสาหกรรมอนาคตในอนุภูมิภาคและในภูมิภาคในระยะต่อไป

(๓) การเปิดเสรีทางการค้ากับประเทศที่พัฒนาแล้ว จะมีการนำประเด็นด้านมาตรฐานของการค้าและบริการมาเป็นข้อกีดกันทางการค้าซึ่งผู้ประกอบการภายในประเทศโดยเฉพาะวิสาหกิจขนาดกลางและขนาดย่อมต้องปรับตัวเพื่อพัฒนาผลิตภาพการผลิตและรูปแบบธุรกิจ พัฒนามาตรฐานของอุตสาหกรรม ตลอดจนพัฒนาสินค้าที่เป็นมิตรต่อสิ่งแวดล้อมและมีความรับผิดชอบต่อสังคม/ชุมชนมากขึ้นโดยแรงเหวี่ยงจากกระแสการเปิดเสรีทางการค้าจะก่อให้เกิดการเคลื่อนย้ายเงินทุน แนวโน้มราคาสินค้าเกษตรและสินค้าขั้นปฐม แรงกดดันจากการเพิ่มขึ้นของขีดความสามารถในการแข่งขันของประเทศต่างๆ ในอนุภูมิภาคโดยเฉพาะในการผลิตสินค้าเกษตร สินค้ากึ่งทุนและเทคโนโลยีเข้มข้น รวมทั้งแนวโน้มนโยบายและมาตรการการพัฒนาของภาครัฐที่ยังไม่ทั่วถึง ยังมีแนวโน้มที่จะตอกย้ำปัญหาความเหลื่อมล้ำทางด้านรายได้ให้มีความรุนแรงมากขึ้นและเป็นอุปสรรคต่อการสร้าง

การเติบโตของเศรษฐกิจแบบทั่วถึง (Inclusive Growth) ซึ่งเป็นปัจจัยที่จำเป็นต่อการขยายตัวทางเศรษฐกิจที่ต่อเนื่องและยั่งยืน

(๔) ตลาดเงิน ตลาดทุนและเศรษฐกิจโลกยังมีความเสี่ยงที่จะผันผวนตลอดช่วงแผนฯ ๑๒ เนื่องจาก ๑) ผลกระทบจากการปรับทิศทางนโยบายการเงินในสหรัฐอเมริกาในช่วงต้นแผนพัฒนาฯ และแนวโน้มการปรับทิศทางนโยบายการเงินในยุโรปในช่วงกลางถึงปลายแผนพัฒนาฯ และ ๒) ปัญหาการสั่งสมหนี้สาธารณะในประเทศสำคัญๆ ในช่วงหลังวิกฤติเศรษฐกิจโลกที่มีความเสี่ยงจะพัฒนาไปสู่วิกฤติและสร้างผลกระทบต่อเสถียรภาพของระบบเศรษฐกิจและการเงินโลกหากมาตรการปฏิรูปในประเทศสำคัญๆ ของโลกไม่ประสบความสำเร็จอย่างเป็นรูปธรรม

(๕) ความเหลื่อมล้ำของกระแสวัฒนธรรมโลก ความก้าวหน้าในการติดต่อสื่อสาร การขยายตัวของเครือข่ายทางสังคมออนไลน์ ส่งผลให้มีทั้งโอกาสและความเสี่ยง ต่อวิถีชีวิตทัศนคติ และความเชื่อในสังคมตลอดจนความสัมพันธ์ระหว่างบุคคล กระบวนการเรียนรู้ และพฤติกรรมกรบริโภคของคนในประเทศ

๓.๒.๔ การเปลี่ยนแปลงสภาพภูมิอากาศ

(๑) การเปลี่ยนแปลงสภาพภูมิอากาศ (Climate Change) จะส่งผลกระทบซ้ำเติมต่อสถานการณ์ความเสื่อมโทรมของทรัพยากรธรรมชาติและสิ่งแวดล้อมให้มีความรุนแรงมากขึ้น อุณหภูมิของโลกเพิ่มขึ้น ทำให้เกิดความแห้งแล้งเป็นระยะเวลายาวนาน เกิดฝนขาดช่วง และมีฤดูกาลเปลี่ยนไป ส่งผลกระทบต่อความอุดมสมบูรณ์ของดิน ป่าไม้เกิดความเสื่อมโทรม แหล่งน้ำขาดแคลน ผลผลิตทางการเกษตรลดลงเกิดโรคระบาดในพืชและสัตว์ และอาจเกิดผลกระทบต่อสุขภาพของมนุษย์กรณีที่เกิดโรคระบาดใหม่เกิดความเสียหายต่อเศรษฐกิจความหลากหลายทางชีวภาพ เช่น ระบบนิเวศป่าไม้ ระบบนิเวศชายฝั่ง พื้นที่ชุ่มน้ำ เกิดการกัดเซาะชายฝั่ง และการสูญเสียแนวปะการัง การสูญเสียความหลากหลายทางชีวภาพดังกล่าวข้างต้น จะส่งผลกระทบต่อความมั่นคงด้านอาหาร สุขภาพ พลังงาน และลดทอนขีดความสามารถในการพึ่งพาตนเองของชุมชน

(๒) การเปลี่ยนแปลงของสภาพภูมิอากาศยังส่งผลให้ภัยพิบัติทางธรรมชาติมีแนวโน้มเกิดบ่อยครั้งขึ้นและมีความรุนแรงมากขึ้น ทั้งอุทกภัย ภัยแล้ง แผ่นดินไหวและดินโคลนถล่ม ส่งผลกระทบต่อภาคการผลิต การพัฒนาอุตสาหกรรม และการพัฒนาเศรษฐกิจโดยรวมของประเทศ รวมทั้งวิถีการดำรงชีวิตของประชาชน นอกจากนี้ ข้อตกลงระหว่างประเทศเกี่ยวกับการเปลี่ยนแปลงสภาพภูมิอากาศจะทวีความเข้มข้นและเป็นแรงกดดันให้ประเทศไทยต้องเตรียมพร้อมรับภาระในการลดการปล่อยก๊าซเรือนกระจกภายใต้กระแสการแข่งขันทางการค้า

๓.๒.๕ วาระการพัฒนาของโลกภายหลัง ค.ศ. ๒๐๑๕ (Post ๒๐๑๕ Agenda)

ประเด็นสำคัญของวาระการพัฒนาโลกภายหลัง ค.ศ. ๒๐๑๕ คือ การจัดทำเป้าหมายการพัฒนาที่ยั่งยืนในกรอบสหประชาชาติ (Sustainable Development Goals–SDGs) ในช่วงเวลา ๑๕ ปี โดยสหประชาชาติให้การรับรองแล้วเมื่อวันที่ ๑๐ กันยายน ๒๕๕๗ ประกอบด้วยเป้าประสงค์ (Goal) จำนวน ๑๗ ข้อ และเป้าหมาย (Target) จำนวน ๑๖๙ ข้อซึ่งจะส่งผลกระทบกับการวางแนวทางการพัฒนาประเทศในอนาคตที่ต้องเน้นจัดความยากจนให้หมดไป ประชาชนมีสุขภาพที่ดี มีระบบการศึกษา มีความเท่าเทียมกันทางเพศส่งเสริมการเติบโตทางเศรษฐกิจแบบยั่งยืน มีระบบโครงสร้างพื้นฐานที่รองรับการพัฒนาอุตสาหกรรมที่ยั่งยืน ลดความไม่เท่าเทียมกันทั้งภายในประเทศและระหว่างประเทศ มีรูปแบบการผลิตและการบริโภคแบบยั่งยืน เตรียมความพร้อมในการรับมือการเปลี่ยนแปลงสภาพภูมิอากาศ สงวนรักษาทรัพยากรธรรมชาติและ ความหลากหลายทางชีวภาพ มีการจัดการทรัพยากรทางทะเลอย่างยั่งยืน ส่งเสริมให้สังคมมีความสุข มีความยุติธรรมและส่งเสริมความเป็นหุ้นส่วนเพื่อการพัฒนาในระดับโลกร่วมกัน

๔ กรอบวิสัยทัศน์และเป้าหมาย

๔.๑ กรอบวิสัยทัศน์แผนพัฒนาฯ ฉบับที่ ๑๒ จากสถานะของประเทศและบริบทการเปลี่ยนแปลงต่างๆ ที่ประเทศกำลังประสบอยู่ ทำให้การกำหนดวิสัยทัศน์แผนพัฒนาฯ ฉบับที่ ๑๒ ยังคงมีความต่อเนื่องจากวิสัยทัศน์แผนพัฒนาฯ ฉบับที่ ๑๑ และกรอบหลักการของการวางแผนที่น้อมนำและประยุกต์ใช้หลักปรัชญาของเศรษฐกิจพอเพียง ยึดคนเป็นศูนย์กลางของการพัฒนาอย่างมีส่วนร่วม การพัฒนาที่ยืดหยุ่นสมดุล ยั่งยืน โดยวิสัยทัศน์ของการพัฒนาในแผนพัฒนาฯ ฉบับที่ ๑๒ ต้องให้ความสำคัญกับการกำหนดทิศทางการพัฒนาที่มุ่งสู่การเปลี่ยนผ่านประเทศไทยจากประเทศที่มีรายได้ปานกลางไปสู่ประเทศที่มีรายได้สูง มีความมั่นคง และยั่งยืน สังคมอยู่ร่วมกันอย่างมีความสุข และนำไปสู่การบรรลุวิสัยทัศน์ระยะยาว “มั่นคง มั่งคั่ง ยั่งยืน” ของประเทศ

๔.๒ การกำหนดตำแหน่งทางยุทธศาสตร์ของประเทศ (Country Strategic Positioning) เป็นการกำหนดตำแหน่งทางยุทธศาสตร์ของประเทศที่สอดคล้องกับยุทธศาสตร์ชาติที่ สศช. ได้จัดทำขึ้นประเทศไทยเป็นประเทศรายได้สูงที่มีการกระจายรายได้อย่างเป็นธรรม เป็นศูนย์กลางด้านการขนส่งและ โลจิสติกส์ของภูมิภาคสู่ความเป็นชาติการค้าและบริการ (Trading and Service Nation) เป็นแหล่งผลิตสินค้าเกษตรอินทรีย์และเกษตรปลอดภัย แหล่งอุตสาหกรรมสร้างสรรค์และนวัตกรรมสูงที่เป็นมิตรต่อสิ่งแวดล้อม

๔.๓ เป้าหมาย

๔.๓.๑ การหลุดพ้นจากกับดักประเทศรายได้ปานกลางสู่รายได้สูง

- (๑) เศรษฐกิจขยายตัวเฉลี่ยไม่ต่ำกว่าร้อยละ ๕.๐
- (๒) ผลิตภัณฑ์มวลรวมในประเทศต่อหัว (GDP Per Capita) และรายได้ประชาชาติต่อหัว (GNP Per Capita) ณ สิ้นแผนพัฒนาฯ ฉบับที่ ๑๒ ในปี ๒๕๖๖ เพิ่มขึ้นเป็น ๓๑๗,๐๕๑ บาท (๙,๓๒๕ ดอลลาร์ สรอ.) และ ๓๐๑,๑๙๙ บาท (๘,๘๕๙ ดอลลาร์ สรอ.) ต่อคนต่อปี
- (๓) ผลผลิตภาพการผลิตเพิ่มขึ้นไม่ต่ำกว่าเฉลี่ยร้อยละ ๒.๕ ต่อปี
- (๔) การลงทุนรวมขยายตัวไม่ต่ำกว่าเฉลี่ยร้อยละ ๘.๐ (การลงทุนขยายตัวของการลงทุนภาครัฐไม่ต่ำกว่าร้อยละ ๑๐.๐ และการลงทุนของภาคเอกชนขยายตัวไม่ต่ำกว่าเฉลี่ยร้อยละ ๗.๕ ในขณะที่ปริมาณการส่งออกขยายตัวเฉลี่ยไม่ต่ำกว่าร้อยละ ๔.๐ ต่อปี)

๔.๓.๒ การพัฒนาศักยภาพคนให้สนับสนุนการเจริญเติบโตของประเทศและการสร้างสังคมสูงวัยอย่างมีคุณภาพ

- (๑) ประชาชนทุกช่วงวัยมีความมั่นคงทางด้านเศรษฐกิจและสังคม (Socio-Economic Security) และมีคุณภาพชีวิตที่ดีขึ้น
- (๒) การศึกษาและการเรียนรู้ได้รับการพัฒนาคุณภาพ
- (๓) สถาบันทางสังคมมีความเข้มแข็งเป็นฐานรากที่เอื้อต่อการพัฒนาคน

๔.๓.๓ การลดความเหลื่อมล้ำในสังคม

- (๑) การกระจายรายได้มีความเท่าเทียมกันมากขึ้น
- (๒) บริการทางสังคมมีคุณภาพและมีการกระจายอย่างทั่วถึง

๔.๓.๔ การสร้างการเจริญเติบโตทางเศรษฐกิจและสังคมที่เป็นมิตรกับสิ่งแวดล้อม

- (๑) รักษาความมั่นคงของฐานทรัพยากร สร้างสมดุลระหว่างการอนุรักษ์และการใช้ประโยชน์อย่างยั่งยืนและเป็นธรรม
- (๒) ขับเคลื่อนประเทศสู่เศรษฐกิจและสังคมที่เป็นมิตรต่อสิ่งแวดล้อม
- (๓) เพิ่มขีดความสามารถในการรับมือภัยพิบัติและการเปลี่ยนแปลงสภาพภูมิอากาศ
- (๔) เพิ่มประสิทธิภาพและเสริมสร้างธรรมาภิบาลในการบริหารจัดการทรัพยากรธรรมชาติและสิ่งแวดล้อม
- (๕) มีการบริหารจัดการน้ำให้สมดุลระหว่างการอุปสงค์และอุปทานของน้ำ

๔.๓.๕ การบริหารราชการแผ่นดินที่มีประสิทธิภาพ

- (๑) การบริหารงานภาครัฐที่โปร่งใส เป็นธรรม มีประสิทธิภาพ และมีส่วนร่วม
- (๒) ขจัดการทุจริตคอร์รัปชัน
- (๓) มีการกระจายอำนาจที่เหมาะสม

๕ แนวทางการพัฒนา

๕.๑ การยกระดับศักยภาพการแข่งขันและการหลุดพ้นกับดักรายได้ปานกลางสู่รายได้สูง

๕.๑.๑ การส่งเสริมด้านการวิจัยและพัฒนา

พัฒนาสถานะแวดล้อมของการพัฒนาวิทยาศาสตร์ เทคโนโลยี วิจัย และนวัตกรรม ทั้งด้านการลงทุนในการวิจัยและพัฒนา ด้านบุคลากรวิจัย ด้านโครงสร้างพื้นฐาน และด้านการบริหารจัดการ รวมทั้งสนับสนุนและผลักดันให้ผู้ประกอบการมีบทบาทหลักด้านเทคโนโลยีและนวัตกรรม ตลอดจนผลักดันงานวิจัยและพัฒนาให้ใช้ประโยชน์อย่างแท้จริงทั้งเชิงพาณิชย์และสาธารณะโดยให้ความคุ้มครองทรัพย์สินทางปัญญา

๕.๑.๒ การพัฒนาผลิตภาพแรงงาน

สร้างความร่วมมือระหว่างภาครัฐและภาคเอกชนในการพัฒนากำลังคนและแรงงานให้มีทักษะความรู้และสมรรถนะที่สอดคล้องกับความต้องการของตลาดและรองรับการเปิดเสรีของประชาคมอาเซียนโดยยกระดับและพัฒนาสมรรถนะแรงงานไทยด้วยเทคโนโลยี เร่งรัดให้แรงงานทั้งระบบมีการเรียนรู้ขั้นพื้นฐานเพื่อสามารถแข่งขันในตลาดแรงงานได้ สนับสนุนให้แรงงานและปัจจัยการผลิตมีความยืดหยุ่นในการเคลื่อนย้ายระหว่างสาขาการผลิตและระหว่างพื้นที่การผลิต เพื่อให้แรงงานสามารถเคลื่อนย้ายไปสู่สาขาการผลิตที่มีผลิตภาพการผลิตสูงสุด และสนับสนุนให้ผู้ประกอบการในภาคอุตสาหกรรมและบริการจัดทำกรอบคุณวุฒิวิชาชีพและมาตรฐานฝีมือแรงงานให้เป็นมาตรฐานที่เชื่อมโยงกันเพื่อยกระดับทักษะของแรงงานไทย

๕.๑.๓ การส่งเสริมผู้ประกอบการที่เข้มแข็งและพาณิชย์ดิจิทัล

พัฒนาขีดความสามารถของผู้ประกอบการให้มีความยืดหยุ่นสามารถปรับตัวและดำเนินธุรกิจท่ามกลางการดำเนินนโยบายและมาตรการการกีดกันทางการค้าในรูปแบบต่างๆ เพิ่มสัดส่วนความเป็นเจ้าของคนไทยและสนับสนุนให้มีการขยายตลาดที่มีแบรนด์สินค้าและช่องทางการตลาดที่เป็นของตนเองมากขึ้น ตลอดจนพัฒนาต่อยอดอุตสาหกรรมและบริการเพื่อเข้าสู่การเป็นศูนย์กลางการผลิต บริการและอุตสาหกรรมดิจิทัล

๕.๑.๔ การลงทุนโครงสร้างพื้นฐานเร่งลงทุนและพัฒนาโครงสร้างพื้นฐานด้านการคมนาคมขนส่งเพื่อเชื่อมโยงพื้นที่

เศรษฐกิจในประเทศและต่างประเทศ ทั้งการพัฒนาและปรับปรุงโครงข่ายรถไฟให้เป็นโครงข่ายหลักในการเดินทางและขนส่งของประเทศ พัฒนาโครงข่ายระบบขนส่งสาธารณะและโครงข่ายทางหลวงพิเศษ

ระหว่างเมือง ขยายขีดความสามารถของท่าอากาศยานหลักของประเทศ พัฒนาท่าเรือที่มีศักยภาพให้เป็นท่าเรืออิเล็กทรอนิกส์เต็มรูปแบบ รวมทั้งพัฒนาและปรับปรุงระบบโทรคมนาคมของประเทศ ตลอดจนสนับสนุนการพัฒนาด้านอุตสาหกรรมที่เกิดจากลงทุนด้านโครงสร้างพื้นฐาน เช่น อุตสาหกรรมซ่อมบำรุงและผลิตชิ้นส่วน อากาศยาน และอุตสาหกรรมระบบราง เป็นต้น เพื่อสร้างโอกาสทางเศรษฐกิจให้กับประเทศในการเป็นฐานการผลิตในภูมิภาคอาเซียน

๕.๑.๕ การปรับโครงสร้างการผลิต

ปรับโครงสร้างการผลิตภาคเกษตร โดยการปรับเปลี่ยนจากการผลิตสินค้าเกษตรขั้นปฐมเป็นสินค้าเกษตรแปรรูปที่มีมูลค่าสูงมีคุณภาพและมาตรฐานสากล สามารถสร้างความเชื่อมโยงทางด้านวัตถุดิบกับประเทศเพื่อนบ้านและลดระดับการผลิตสินค้าขั้นปฐมที่สูญเสียขีดความสามารถในการแข่งขัน ลงสู่ระดับที่จำเป็นสำหรับการสร้างความมั่นคงทางด้านอาหารและพลังงาน จัดระบบการผลิตให้สอดคล้องกับศักยภาพพื้นที่และความต้องการของตลาดตั้งแต่ต้นน้ำถึงปลายน้ำทั้งด้านกายภาพและเศรษฐกิจ รวมทั้งส่งเสริมการรวมกลุ่มทางการเกษตรจากกิจการเจ้าของคนเดียวเป็นการประกอบการในลักษณะสหกรณ์ ห้างหุ้นส่วน และบริษัทเพื่อให้เกิด

การประหยัดจากขนาด พิจารณาพันธุ์พืชที่เหมาะสมกับศักยภาพของพื้นที่และแหล่งน้ำ ใช้เทคโนโลยีการผลิตในระดับที่เหมาะสม ใช้กลไกตลาดในการป้องกันความเสี่ยง ตลอดจนส่งเสริมและเร่งขยายผลแนวความคิดการทำ การเกษตรตามหลักปรัชญาของเศรษฐกิจพอเพียง และระบบเกษตรกรรมยั่งยืนปรับโครงสร้างการผลิตภาคบริการ โดยเร่งพัฒนาระบบคมนาคมขนส่งให้เกิดความเชื่อมโยงกันเป็นโครงข่ายทั้งทางบก ทางน้ำ และทางอากาศเร่ง พัฒนาท่าเทียบเรือขนาดใหญ่เพื่อรองรับการเติบโตของการท่องเที่ยวทางทะเล ปรับปรุงแก้ไขกฎหมายที่เกี่ยวข้อง กับการท่องเที่ยวให้ครอบคลุมและทันสมัยทั้งการควบคุมกิจกรรมต่างๆ เกี่ยวกับการท่องเที่ยวและส่งเสริมการ ท่องเที่ยวและกำหนดและจัดทำกฎหมายเพื่อยกระดับมาตรฐานการท่องเที่ยวของไทยสู่สากลและรองรับการ พัฒนาการท่องเที่ยวให้สามารถแข่งขันได้ในระดับนานาชาติ รวมทั้งส่งเสริมการพัฒนาเชิงพื้นที่ในลักษณะกลุ่ม คลัสเตอร์ท่องเที่ยว โดยสนับสนุนการพัฒนาด้านการท่องเที่ยวของพื้นที่ที่มีความเชื่อมโยงทั้งทางกายภาพ วิถีชีวิต/ วัฒนธรรมท้องถิ่นและกิจกรรมการท่องเที่ยว ตลอดจนส่งเสริมการสร้างเชื่อมโยงด้านการท่องเที่ยวในภูมิภาค อาเซียน ทั้งประเทศที่มีพรมแดนติดกันและประเทศที่มีโครงข่ายคมนาคมขนส่งเชื่อมโยงกันเพื่อให้เกิดการพัฒนา แบบองค์รวมทั้งระบบพัฒนาต่อยอดอุตสาหกรรมอนาคตเพื่อเป็นแหล่งการถ่ายเทเทคโนโลยี เชื่อมโยงการผลิต กับอุตสาหกรรมที่เป็นฐานรายได้ประเทศ และเป็นกลไกการขับเคลื่อนเศรษฐกิจไทยให้เข้าสู่การเป็นศูนย์กลางการ ผลิตและบริการทั้งในระดับอนุภูมิภาคและในภูมิภาคอาเซียนพัฒนาโครงสร้างพื้นฐานที่สนับสนุนการขยายตัวด้าน การค้าการลงทุน เช่น โลจิสติกส์ และพลังงาน รวมทั้งปัจจัยสนับสนุนการลงทุนอื่นๆ เช่น ลดอุปสรรคการ เคลื่อนย้ายเงินทุนระหว่างประเทศ เป็นต้น ส่งเสริมการนำเทคโนโลยีและนวัตกรรมมาประยุกต์ใช้ทั้งภาคการผลิต การตลาด การบริหารจัดการการเงิน และโลจิสติกส์ เชื่อมโยงเศรษฐกิจดิจิทัล ในการอำนวยความสะดวกทาง การค้าการลงทุนด้วยระบบอิเล็กทรอนิกส์ และสนับสนุนการลงทุนเพื่อสร้างเศรษฐกิจและสังคมแห่งปัญญาและ การเรียนรู้ มุ่งเน้นการพัฒนาธุรกิจเชิงสร้างสรรค์ การลงทุนที่ใช้เทคโนโลยีขั้นสูงและเป็นมิตรกับสิ่งแวดล้อม การ ประหยัดพลังงานและการใช้พลังงานทดแทน การลงทุน ด้านการวิจัยและพัฒนาเชิงพาณิชย์ การจัดตั้งสำนักงาน ใหญ่ข้ามประเทศ บริษัทการค้าระหว่างประเทศ รวมทั้งการให้ความสำคัญเรื่องความรับผิดชอบต่อสังคมและการตอบแทน สู้สังคมขององค์กร และกิจการเพื่อสังคม

๕.๒ การพัฒนาศักยภาพคนตามช่วงวัยและการปฏิรูประบบเพื่อสร้างสังคมสูงวัยอย่างมีคุณภาพ

๕.๒.๑ การพัฒนาศักยภาพคนในทุกช่วงวัยให้สนับสนุนการเจริญเติบโตของประเทศ โดยช่วงวัยเด็ก ตั้งแต่แรกเกิดให้มีพัฒนาการที่สมวัยในทุกด้าน วัยเรียน วัยรุ่นให้มีทักษะการเรียนรู้ ทักษะชีวิตสามารถอยู่ร่วมกับ ผู้อื่นภายใต้บริบทสังคมที่เป็นพหุวัฒนธรรม วัยแรงงานให้มีการพัฒนาระดับสมรรถนะฝีมือแรงงานเพื่อสร้าง ผลิตภาพเพิ่มให้กับประเทศ วัยผู้สูงอายุให้มีการทำงานที่เหมาะสมตามศักยภาพและประสบการณ์ มีรายได้ในการ ดำรงชีวิต มีการสร้างเสริมและฟื้นฟูสุขภาพเพื่อป้องกันหรือชะลอความทุพพลภาพและโรคเรื้อรังต่างๆ ที่จะ ก่อให้เกิดภาระแก่ปัจเจกบุคคล ครอบครัว และระบบบริการสุขภาพ

๕.๒.๒ การยกระดับคุณภาพการศึกษาและการเรียนรู้ให้มีคุณภาพ เท่าเทียมและทั่วถึง โดย

(๑) ปฏิรูประบบบริหารจัดการทางการศึกษา โดยปรับระบบบริหารจัดการการศึกษาใหม่ เพื่อสร้างความรับผิดชอบต่อผลลัพธ์ (Accountability)

(๒) ปฏิรูประบบการคลังด้านการศึกษา เพื่อเพิ่มคุณภาพและประสิทธิภาพการจัดการศึกษาโดย การจัดสรรงบประมาณตรงสู่ผู้เรียน ส่งเสริมการมีส่วนร่วมจากภาคเอกชนในการจัดการศึกษา

(๓) พัฒนาคุณภาพครูทั้งระบบ ตั้งแต่กระบวนการผลิต สรรหา และการคัดเลือกให้ได้คนดีคนเก่ง รวมทั้งระบบการประเมินและรับรองคุณภาพที่เน้นผลลัพธ์จากตัวผู้เรียน และ

(๔) ปฏิรูประบบการเรียนรู้ โดยมุ่งจัดการเรียนรู้เพื่อสร้างสมรรถนะกำลังคนทั้งระบบการศึกษา ตั้งแต่ระดับปฐมศึกษาจนถึงการเรี้นรู้ตลอดชีวิต พัฒนาสื่อเพื่อการเรียนรู้ ปรับหลักสูตรและผลิตกำลังคนให้ สอดคล้องกับการเปลี่ยนแปลงและความต้องการของตลาด การวิจัยและการใช้เทคโนโลยีและสื่อเพื่อการเรียนรู้

๕.๒.๓ การพัฒนาด้านสุขภาพ โดยส่งเสริมการพัฒนาเทคโนโลยีและนวัตกรรมทาง เพื่อรองรับการเป็นสังคมผู้สูงอายุทั้งในด้านผลิตภัณฑ์สุขภาพและที่อยู่อาศัยสำหรับผู้สูงอายุยกระดับการบริหารจัดการระบบสุขภาพเพื่อลดความเหลื่อมล้ำและสร้างความยั่งยืนในระยะยาวโดยพัฒนาระบบข้อมูลสารสนเทศเพื่อการบริหารทรัพยากรด้านสาธารณสุข บูรณาการระบบหลักประกันสุขภาพภาครัฐให้เกิดความเป็นเอกภาพในการบริหารจัดการและการใช้ทรัพยากร และส่งเสริมการอภิบาลระบบสุขภาพในรูปแบบเครือข่ายที่มีการใช้ทรัพยากรร่วมกัน พัฒนาศักยภาพของประเทศไทยสู่การเป็นศูนย์กลางสุขภาพนานาชาติทั้งในด้านศูนย์กลางบริการสุขภาพ (Medical Service Hub) ศูนย์กลางบริการเพื่อส่งเสริมสุขภาพ (Wellness Hub) ศูนย์กลางยาและผลิตภัณฑ์เพื่อสุขภาพ (Product Hub) และศูนย์กลางบริการวิชาการและงานวิจัย (Academic Hub) เพื่อนำรายได้กลับมาใช้ยกระดับคุณภาพบริการสาธารณสุขภายในประเทศรวมทั้งส่งเสริมการให้ความสำคัญกับมิติสุขภาพในทุกนโยบายสาธารณสุข (Health in All Policies) เพื่อให้การขับเคลื่อนนโยบายของทุกภาคส่วนตระหนักถึงผลกระทบของนโยบายสาธารณสุขที่มีต่อสุขภาพของประชาชน

๕.๒.๔ การสร้างสภาพแวดล้อมและนวัตกรรมที่เอื้อต่อการดำรงชีพในสังคมสูงวัย โดยการปรับปรุงสภาพแวดล้อมและความจำเป็นทางกายภาพให้เหมาะกับวัย และการพัฒนาระบบการดูแลผู้สูงอายุในรูปแบบที่หลากหลายทั้งในด้านการจัดบริการสุขภาพและสวัสดิการสังคมอย่างบูรณาการ โดยการมีส่วนร่วมของทุกภาคส่วนอย่างต่อเนื่อง รวมทั้งพัฒนาชุมชนที่มีศักยภาพและความพร้อมให้เป็นต้นแบบของการดูแลผู้สูงอายุเพื่อขยายผลไปสู่ชุมชนอื่น ตลอดจนการพัฒนานวัตกรรมในการใช้ชีวิตประจำวันสำหรับผู้สูงอายุ

๕.๓ การลดความเหลื่อมล้ำทางสังคม

๕.๓.๑ การยกระดับรายได้และสร้างโอกาสในการประกอบอาชีพ มุ่งเน้นการเพิ่มผลิตภาพแรงงานโดยสนับสนุนให้แรงงานมีโอกาสเข้าถึงการเรียนรู้และพัฒนาทักษะฝีมือแรงงานอย่างมีมาตรฐาน ปรับโครงสร้างค่าจ้างแรงงานให้ชัดเจนและสะท้อนทักษะฝีมือแรงงานอย่างแท้จริง เร่งผลักดันให้การใช้ระบบมาตรฐานคุณวุฒิวิชาชีพและมาตรฐานฝีมือแรงงานในทางปฏิบัติอย่างเป็นรูปธรรม นอกจากนี้ เพิ่มผลิตภาพทางการผลิตของเกษตรกรรายย่อย โดยสนับสนุนการวิจัยและพัฒนาและการผลิตทางการเกษตรที่สอดคล้องกับพื้นที่สร้างหลักประกันรายได้แทนการอุดหนุนด้านราคาสินค้าเกษตร ลดต้นทุนทางการเกษตรโดยสนับสนุนปัจจัยการผลิต

๕.๓.๒ การจัดบริการทางสังคมให้ทุกคนตามสิทธิขั้นพื้นฐาน และเน้นการสร้างภูมิคุ้มกันระดับปัจเจก โดย (๑) พัฒนาระบบบริการสาธารณสุขให้มีคุณภาพและมีช่องทางการเข้าถึงอย่างหลากหลาย โดยเฉพาะระบบบริการสาธารณสุขและการศึกษาขั้นพื้นฐาน สวัสดิการสังคม และกระบวนการยุติธรรม (๒) สนับสนุนการจัดหาที่อยู่อาศัยของผู้มีรายได้น้อยและการเข้าถึงระบบสาธารณสุขปึกคัก กำหนดเป็นนโยบายที่อยู่อาศัยแห่งชาติและเมืองน่าอยู่ พัฒนาโครงการที่อยู่อาศัยแก้ปัญหาชุมชนแออัดในเมืองโดยดำเนินการร่วมกับภาคธุรกิจเอกชน และ (๓) การจัดรูปแบบสวัสดิการพื้นฐานที่จำเป็นและเหมาะสมตามกลุ่มเป้าหมาย (Customized Welfare) ที่คำนึงถึงฐานะทางเศรษฐกิจและสังคมที่แตกต่างกัน โดยมีแนวทางการรับภาระค่าใช้จ่ายร่วมกัน (Cost Sharing)

๕.๓.๓ การสร้างความเสมอภาคในการเข้าถึงทรัพยากร โดยปฏิรูปที่ดินเพื่อการเกษตร สนับสนุนให้เกษตรกรรายย่อยที่ไร้ที่ดินทำกินและยากจนได้มีที่ดินเป็นของตนเองหรือมีสิทธิทำกินในที่ดินปฏิรูประบบการบริหารจัดการน้ำอย่างเป็นระบบและเข้าถึงพื้นที่เป้าหมายได้อย่างแท้จริงด้วยการผลักดัน พรบ.ทรัพยากรน้ำและบูรณาการแผนงานและงบประมาณร่วมกันของหน่วยงาน และสร้างกระบวนการมีส่วนร่วม รวมทั้งปรับโครงสร้างภาษีที่เป็นธรรม เช่น ภาษีที่ดินและสิ่งปลูกสร้าง ภาษีมรดก และภาษีสิ่งแวดล้อม เป็นต้น

๕.๓.๔ การเข้าถึงกระบวนการยุติธรรมอย่างเสมอภาค การคุ้มครองสิทธิขั้นพื้นฐาน และการเข้าถึงกระบวนการยุติธรรมอย่างเท่าเทียมโดยการเสริมศักยภาพและความเข้มแข็งด้านกฎหมายให้แก่ประชาชน รวมทั้งการปรับปรุงและบังคับใช้กฎหมายเพื่อลดปัญหาความเหลื่อมล้ำ เช่น กฎหมายป่าชุมชนกฎหมายภาษีมรดกกฎหมายที่ดิน เป็นต้น

๕.๔ การรองรับการเชื่อมโยงภูมิภาคและความเป็นเมือง

๕.๔.๑ การลงทุนด้านโครงสร้างพื้นฐานและสิ่งอำนวยความสะดวกของเมือง เตรียมความพร้อมรองรับความเป็นเมือง ทั้งด้านการบริหารจัดการด้านผังเมืองด้านสาธารณูปโภค สาธารณูปการ ระบบคมนาคมขนส่ง ระบบบริหารจัดการสิ่งแวดล้อม ระบบการศึกษาและระบบสาธารณสุขที่ได้มาตรฐาน มีคุณภาพและเพียงพอต่อความต้องการของคนในเมือง รวมทั้งเสริมสร้างความสามารถในการบริหารจัดการเมืองตามระดับการพัฒนา

๕.๔.๒ การพัฒนาด้านการขนส่งและโลจิสติกส์เชื่อมโยงกับเพื่อนบ้าน ส่งเสริมและเร่งรัดการพัฒนา ระบบการบริหารจัดการโลจิสติกส์ของประเทศเพื่อเพิ่มความสามารถในการแข่งขันของประเทศทั้งด้านการค้า การลงทุน และการบริการ โดยคำนึงถึงการเป็นมิตรต่อสิ่งแวดล้อม (Green Logistics) สนับสนุนให้เกิดความร่วมมือในห่วงโซ่อุปทาน และปรับปรุงกฎหมาย กฎระเบียบ รวมทั้งปรับลดกระบวนการด้านอำนวยความสะดวกทางการค้า ขนส่ง และโลจิสติกส์ให้มีความสะดวกและมีประสิทธิภาพต่อภาคธุรกิจอย่างแท้จริง

๕.๔.๓ การส่งเสริมการลงทุน การค้าชายแดน และการจัดตั้งเขตพัฒนาเศรษฐกิจพิเศษ ให้ความสำคัญกับนโยบายส่งเสริมการลงทุนและการค้าชายแดนเพื่อดึงดูดให้นักลงทุนในภูมิภาคเข้ามาลงทุนในไทยและประเทศเพื่อนบ้าน รวมทั้งส่งเสริมการจัดตั้งเขตพัฒนาเศรษฐกิจพิเศษในพื้นที่ชายแดนโดยให้ความสำคัญกับการลงทุนโครงสร้างพื้นฐาน การส่งเสริมการลงทุนและสิทธิประโยชน์ การบริหารจัดการแรงงานต่างด้าว และการให้บริการจุดเดียวเบ็ดเสร็จ เพื่อช่วยอำนวยความสะดวกด้านการค้าชายแดนและการผ่านแดนระหว่างไทยกับประเทศในภูมิภาคมากขึ้น

๕.๕ การสร้างความเจริญเติบโตทางเศรษฐกิจและสังคมอย่างเป็นมิตรกับสิ่งแวดล้อม

๕.๕.๑ การรักษาทุนทางธรรมชาติเพื่อการเติบโตสีเขียว ใช้ประโยชน์จากทุนธรรมชาติ โดยคำนึงถึงขีดจำกัดและศักยภาพในการฟื้นตัว ปกป้องรักษาทรัพยากรป่าไม้ โดยสนธิกำลังของทุกภาคส่วนนำระบบสารสนเทศมาใช้ในการบริหารจัดการ บังคับใช้กฎหมายอย่างมีประสิทธิภาพและเป็นธรรม เพิ่มพื้นที่ป่าไม้โดยส่งเสริมการปลูกไม้มีค่าทางเศรษฐกิจระยะยาว อนุรักษ์และใช้ประโยชน์ความหลากหลายทางชีวภาพอย่างยั่งยืน และแบ่งปันผลประโยชน์อย่างเป็นธรรม รวมทั้งผลักดันแนวทางการประเมินมูลค่าของระบบนิเวศและการสร้างรายได้จากการอนุรักษ์ จัดสรรที่ดินให้แก่ผู้ยากไร้ กระจายการถือครองที่ดิน จัดทำฐานข้อมูลที่ดินเพื่อการบริหารจัดการอย่างเป็นระบบ การจัดเก็บภาษีที่ดินในอัตราก้าวหน้า กำหนดเพดานการถือครองที่ดินที่เหมาะสมและกำหนดมาตรการป้องกันการถือครองที่ดินของคนต่างชาติ บริหารจัดการน้ำเพื่อให้เกิดความยั่งยืนบูรณาการระหว่างหน่วยงานอย่างเป็นระบบ สร้างศูนย์ข้อมูลทรัพยากรน้ำ จัดตั้งองค์การบริหารจัดการน้ำในระดับพื้นที่ เช่น คณะกรรมการลุ่มน้ำ และองค์กรผู้ใช้น้ำ คุ้มครองทรัพยากรทางทะเลและชายฝั่ง ลดความขัดแย้งเชิงนโยบายระหว่างการพัฒนาโครงสร้างพื้นฐาน การท่องเที่ยว การประมง และวิถีชีวิตของชุมชนบริหารจัดการแร่โดยกำหนดปริมาณที่เหมาะสมในการนำแร่มาใช้ประโยชน์ คำนึงถึงความจำเป็นและมูลค่าในอนาคตบังคับใช้มาตรการควบคุมผลกระทบจากการทำเหมืองแร่ที่ก่อมลพิษต่อสภาพแวดล้อมและสุขภาพอนามัยของประชาชน

๕.๕.๒ การส่งเสริมการบริโภคที่เป็นมิตรกับสิ่งแวดล้อม สร้างระบบหมุนเวียนวัสดุที่ใช้แล้ว ที่มีประสิทธิภาพ ขับเคลื่อนสู่ Zero Waste Society ผ่านมาตรการต่างๆ เช่น การปฏิรูประบบภาษีและค่าธรรมเนียมเพื่อสิ่งแวดล้อม การศึกษาเพื่อสิ่งแวดล้อม มาตรฐานและฉลากสินค้า เป็นต้น

๕.๕.๓ การส่งเสริมการผลิต การลงทุน และการสร้างงานสีเขียว เพื่อยกระดับประเทศสู่เศรษฐกิจและสังคมที่เป็นมิตรกับสิ่งแวดล้อม พัฒนาคัลเจอร์อุตสาหกรรมสีเขียว ส่งเสริมผู้ประกอบการให้สามารถปรับระบบห่วงโซ่อุปทานหรือห่วงโซ่คุณค่าที่เป็นมิตรกับสิ่งแวดล้อม (Green Supply Chain/Green Value Chain) ส่งเสริมการทำการเกษตรกรรมยั่งยืน รวมทั้งส่งเสริมภาคบริการที่มีผลกระทบต่อสิ่งแวดล้อมน้อย เพื่อให้ประเทศไทยมีศักยภาพให้มีบทบาทมากขึ้นในการขับเคลื่อนเศรษฐกิจ

๕.๕.๔ การจัดการมลพิษและรักษาคุณภาพสิ่งแวดล้อม ด้วยการเร่งรัดการควบคุมมลพิษทั้งทางอากาศ ชยะ น้ำเสีย และของเสียอันตราย ที่เกิดจากการผลิตและบริโภค เพื่อสร้างคุณภาพสิ่งแวดล้อมที่ดีให้กับประชาชน เร่งรัดแก้ไขปัญหาการจัดการขยะเป็นลำดับแรก โดยส่งเสริมให้เกิดกลไกการคัดแยกขยะเพื่อนำกลับมาใช้ใหม่ให้มากที่สุด เร่งกำจัดขยะมูลฝอยตกค้างสะสมในสถานที่กำจัดในพื้นที่วิกฤต สร้างรูปแบบการจัดการขยะมูลฝอยและของเสียอันตรายที่เหมาะสม เน้นการแปรรูปเป็นพลังงาน สร้างวินัยของคนในชาติมุ่งสู่การจัดการที่ยั่งยืน โดยให้ความรู้แก่ประชาชน และการบังคับใช้กฎหมาย

๕.๕.๕ การพัฒนาความร่วมมือด้านสิ่งแวดล้อมระหว่างประเทศ ผลักดันการจัดทำแผนแม่บทการบริหารจัดการทรัพยากรธรรมชาติและสิ่งแวดล้อมของอาเซียน หาแนวทางการร่วมมือกับอาเซียนและอนุภูมิภาคกลุ่มน้ำโขงในประเด็นการขนส่งข้ามพรมแดน การเคลื่อนย้ายแรงงาน การบริหารจัดการพลังงานและการบริหารจัดการทรัพยากรธรรมชาติ

๕.๕.๖ การเพิ่มขีดความสามารถในการปรับตัวเพื่อรองรับการเปลี่ยนแปลงสภาพภูมิอากาศและการบริหารจัดการเพื่อลดความเสี่ยงด้านภัยพิบัติ เพิ่มขีดความสามารถในการรับมือและปรับตัวต่อการเปลี่ยนแปลงสภาพภูมิอากาศ เพิ่มศักยภาพในการลดการปล่อยก๊าซเรือนกระจกให้กับทุกภาคส่วน ส่งเสริมการวิจัยและพัฒนาทางวิทยาศาสตร์ เทคโนโลยี และนวัตกรรมเพื่อลดผลกระทบและปรับตัวต่อการเปลี่ยนแปลงสภาพภูมิอากาศ พัฒนาระบบฐานข้อมูลและระบบการเตือนภัย ตลอดจนส่งเสริมความร่วมมือระหว่างประเทศด้านการเปลี่ยนแปลงสภาพภูมิอากาศและภัยพิบัติทางธรรมชาติ ให้ความสำคัญกับการป้องกันน้ำท่วม วางแผนป้องกันเมืองและพื้นที่ชายฝั่ง พัฒนาเมืองที่สามารถปรับตัวและยืดหยุ่นต่อการเปลี่ยนแปลงสภาพภูมิอากาศ (Climate Resilience City) การให้บริการของระบบนิเวศ ส่งเสริมการลงทุนของภาคเอกชนในการรับมือภัยพิบัติโดยสร้างแนวป้องกันตามธรรมชาติ และการจัดทำแผนธุรกิจต่อเนื่อง รวมทั้งการพัฒนาระบบการจัดการภัยพิบัติให้มีประสิทธิภาพพร้อมรองรับแนวโน้มการเกิดภัยพิบัติที่รุนแรงในอนาคต

๕.๖ การบริหารราชการแผ่นดินที่มีประสิทธิภาพ

๕.๖.๑ การสร้างความโปร่งใส ในทุกขั้นตอนของการปฏิบัติราชการ โดยให้มีช่องทางให้ทุกภาคส่วนสามารถเข้าถึง เข้าตรวจสอบข้อมูลของภาคราชการและร้องเรียนได้ เช่น ข้อมูลการประกวดราคาจัดซื้อจัดจ้าง โครงการของทางราชการ ข้อมูลการประมูลโครงการ ผู้ชนะการประมูลและราคาปิดประมูลข้อมูลความก้าวหน้าตามกระบวนการยุติธรรม เช่น คดีที่ไม่ดำเนินการตามหลักธรรมาภิบาล คดีทุจริตคอร์รัปชันและคดีที่ประชาชนให้ความสนใจในแต่ละยุคสมัย ฯลฯ

๕.๖.๒ การพัฒนาบุคลากรภาครัฐ ให้มีความเป็นมืออาชีพและเพียงพอต่อการขับเคลื่อนภารกิจภาครัฐร่วมกับภาคเอกชนและภาคประชาสังคมที่เปลี่ยนแปลงไป เพื่อให้ระบบราชการเล็กกะทัดรัดแต่มีความคล่องตัวและมีประสิทธิภาพสูง

๕.๖.๓ การสร้างรูปแบบการพัฒนาองค์กรปกครองส่วนท้องถิ่นที่เหมาะสม สามารถรับมือการเปลี่ยนแปลงทางด้านเศรษฐกิจ สังคมและสิ่งแวดล้อม รวมทั้งเป็นแกนหลักในการประสานเครือข่ายและเชื่อมโยงภาคส่วนต่างๆ ในระดับพื้นที่ได้อย่างมีประสิทธิภาพ

๕.๖.๔ การสร้างระบบตรวจสอบ ติดตามและประเมินผลที่มีประสิทธิภาพ สร้างผลงานที่มีคุณภาพรวดเร็วและน่าเชื่อถือ สามารถเป็นเครื่องมือให้กับคณะรัฐมนตรีประกอบการตัดสินใจในเชิงนโยบายได้ โดยเฉพาะอย่างยิ่งการติดตาม ประเมินผลโครงการใหญ่ๆ ที่มีการใช้จ่ายงบประมาณเป็นจำนวนมาก และเป็นโครงการที่มีผลกระทบในวงกว้างทิศทางและกรอบยุทธศาสตร์ของแผนพัฒนาเศรษฐกิจและสังคมแห่งชาติ ฉบับที่ ๑๒ (พ.ศ. ๒๕๖๐-๒๕๖๔)

๑.๑ แผนพัฒนาเศรษฐกิจและสังคมแห่งชาติ ฉบับที่ ๑๒ ยึดโยงกับกรอบยุทธศาสตร์ชาติระยะ ๒๐ ปี (พ.ศ. ๒๕๕๘ - ๒๕๗๗) ขณะนี้รัฐบาลได้แต่งตั้งคณะกรรมการจัดทำยุทธศาสตร์ชาติขึ้นมาเพื่อยกร่างยุทธศาสตร์ชาติเบื้องต้นโดยมีเลขาธิการคณะกรรมการพัฒนาการเศรษฐกิจและสังคมแห่งชาติและ

รองเลขาธิการคณะกรรมการพัฒนาการเศรษฐกิจและสังคมแห่งชาติเป็นกรรมการในคณะกรรมการฯ ดังกล่าวด้วย โดยในเบื้องต้นได้กำหนดวิสัยทัศน์ในกรอบยุทธศาสตร์ชาติระยะ ๒๐ ปี (พ.ศ. ๒๕๕๘ - ๒๕๗๗) ไว้ว่า “ประเทศไทยมีความ มั่นคง มั่งคั่ง ยั่งยืน เป็นประเทศพัฒนาแล้ว ด้วยการพัฒนาตามหลักปรัชญาของเศรษฐกิจพอเพียง” หรือเป็นคติพจน์ประจำชาติว่า “มั่นคง มั่งคั่ง ยั่งยืน”

ทั้งนี้ ได้มีการกำหนดยุทธศาสตร์ชาติที่จะใช้เป็นกรอบแนวทางการพัฒนา ประกอบด้วย ๖ ยุทธศาสตร์ ได้แก่ (๑) ยุทธศาสตร์ด้านความมั่นคง (๒) ยุทธศาสตร์ด้านการสร้างความสามารถในการแข่งขัน (๓) ยุทธศาสตร์การพัฒนาและเสริมสร้างศักยภาพคน (๔) ยุทธศาสตร์ด้านการสร้างโอกาสความเสมอภาคและเท่าเทียมกันทางสังคม (๕) ยุทธศาสตร์ด้านการสร้างการเติบโตบนคุณภาพชีวิตที่เป็นมิตรกับสิ่งแวดล้อม และ (๖) ยุทธศาสตร์ด้านการปรับสมดุลและพัฒนาระบบการบริหารจัดการภาครัฐ

เพื่อให้ทุกภาคส่วนในสังคมมีความตระหนักถึงเป้าหมายอนาคตของประเทศไทยร่วมกัน และเกิดการรวมพลังในการขับเคลื่อนการพัฒนาเพื่อการสร้างและรักษาไว้ซึ่งผลประโยชน์แห่งชาติและบรรลุนิวิสัยทัศน์ของยุทธศาสตร์ชาติที่กล่าวข้างต้น จึงจำเป็นต้องมีการถ่ายทอดแนวทางการพัฒนาของยุทธศาสตร์ชาติสู่การปฏิบัติในแต่ละช่วงเวลาอย่างบูรณาการ หน่วยงานภาครัฐที่ทำหน้าที่กำหนดแผนและยุทธศาสตร์ในระดับต่างๆ ควรจะยึดกรอบการพัฒนาที่กำหนดไว้ในยุทธศาสตร์ชาติเป็นแนวทางในการพัฒนา ดังนั้น แผนพัฒนาฉบับที่ ๑๒ จึงนำวิสัยทัศน์ของยุทธศาสตร์ชาติมาเป็นวิสัยทัศน์ของแผนพัฒนา ฉบับที่ ๑๒ และนำยุทธศาสตร์การพัฒนาทั้ง ๖ ด้านที่กำหนดไว้ในยุทธศาสตร์ชาติมาเป็นแนวทางในการกำหนดยุทธศาสตร์การพัฒนาของแผนพัฒนา ฉบับที่ ๑๒ โดยจะกำหนดยุทธศาสตร์ให้ตอบสนองกับบริบทการพัฒนาที่จะเกิดขึ้นในช่วง ๕ ปีแรกๆ ของยุทธศาสตร์ชาติ (พ.ศ. ๒๕๖๐ - ๒๕๖๔) เป็นสำคัญ

๑.๒ การกำหนดยุทธศาสตร์การพัฒนาของแผนพัฒนา ฉบับที่ ๑๒

๑) ยุทธศาสตร์การเสริมสร้างและพัฒนาศักยภาพทุนมนุษย์ พัฒนาค้นทุกช่วงวัยเพื่อให้คนไทยเป็นคนดี คนเก่ง มีระเบียบวินัย และมีคุณภาพชีวิตที่ดี โดยเฉพาะการพัฒนาและดูแลผู้สูงอายุที่จะมีส่วนสูงชันในสังคมสูงวัยทั้งการสร้างงานที่เหมาะสม การฟื้นฟูและดูแลสุขภาพเพื่อชะลอความทุพพลภาพและโรคเรื้อรัง การสร้างสภาพแวดล้อมและนวัตกรรมที่เอื้อต่อสังคมสูงวัย มุ่งเน้นการพัฒนาศักยภาพคนเพื่อเป็นฐานการเพิ่มขีดความสามารถในการแข่งขันของประเทศและรองรับการลดลงของขนาดกำลังแรงงาน โดยการยกระดับคุณภาพการศึกษาและการเรียนรู้ที่สอดคล้องกับการเรียนรู้ในศตวรรษที่ ๒๑ การป้องกันและควบคุมปัจจัยทางสังคมที่กำหนดสุขภาพเพื่อสร้างสุขภาวะที่ดี การสร้างความอยู่ดีมีสุขให้ครอบครัวไทย รวมทั้งการเสริมสร้างบทบาทของสถาบันทางสังคมและทุนทางวัฒนธรรมในการส่งเสริมคุณธรรมจริยธรรมในสังคม

๒) ยุทธศาสตร์การสร้างความเป็นธรรมลดความเหลื่อมล้ำในสังคม มุ่งเน้นการลดความเหลื่อมล้ำในทุกมิติเพื่อสร้างความปรองดองในสังคม การสร้างโอกาสให้ทุกคนในสังคมไทยสามารถเข้าถึงทรัพยากรแหล่งทุนในการประกอบอาชีพ เพื่อยกระดับรายได้และขับเคลื่อนเศรษฐกิจฐานราก การเข้าถึงบริการทางสังคมของรัฐอย่างมีคุณภาพ ทัวถึง และเป็นธรรม อาทิ การสร้างโอกาสการเข้าถึงการศึกษาและการเรียนรู้เพื่อพัฒนาคนได้เต็มตามศักยภาพสามารถประกอบอาชีพและดำรงชีวิตได้โดยมีความใฝ่รู้และทักษะที่เหมาะสม เน้นการเรียนรู้เพื่อสร้าง

สัมมาชีพในพื้นที่ การจัดรูปแบบบริการสุขภาพและสวัสดิการทางสังคมขั้นพื้นฐานที่จำเป็นและเหมาะสมตามกลุ่มเป้าหมาย การพัฒนาระบบบริการสาธารณะให้มีคุณภาพและมีช่องทางการเข้าถึงที่หลากหลาย รวมทั้งการพัฒนาระบบยุติธรรมชุมชนการเพิ่มศักยภาพกองทุนยุติธรรมเพื่อสร้างโอกาสการเข้าถึงกระบวนการยุติธรรมอย่างเสมอภาค ซึ่งจะนำไปสู่การลดความยากจนและความเหลื่อมล้ำอันจะนำไปสู่การลดความขัดแย้งในสังคมไทย

๓) ยุทธศาสตร์การสร้างความเข้มแข็งทางเศรษฐกิจและแข่งขันได้อย่างยั่งยืน ให้ความสำคัญกับการบริหารจัดการนโยบายการเงินและนโยบายการคลัง โดยรวมถึงการปฏิรูปภาษีทั้งระบบเพื่อรักษาเสถียรภาพและเพิ่มประสิทธิภาพของระบบเศรษฐกิจการปรับโครงสร้างทั้งห่วงโซ่คุณค่าในภาคเกษตรอุตสาหกรรม บริการ การลงทุน เพื่อต่อยอดการสร้างมูลค่าเพิ่มของสาขาการผลิตและบริการที่เป็นฐานการเติบโตทางเศรษฐกิจในปัจจุบัน พร้อมทั้งวางรากฐานการพัฒนาทุนมนุษย์ องค์ความรู้ เทคโนโลยีและนวัตกรรมรวมทั้งกฎระเบียบเพื่อสร้างความเข้มแข็งของสาขาการผลิตและบริการใหม่ และเศรษฐกิจดิจิทัลภายใต้เงื่อนไขการรักษาสิ่งแวดล้อมและการใช้ประโยชน์จากศักยภาพของพื้นที่โดยเฉพาะภาคการผลิตและบริการที่มีศักยภาพที่จะเป็นฐานสำคัญสำหรับการพัฒนาประเทศในอนาคต เช่น อุตสาหกรรมแปรรูปเกษตรและอาหาร อุตสาหกรรมและบริการสร้างสรรค์ อุตสาหกรรมบนฐานชีวภาพ อุตสาหกรรมอากาศยาน อุตสาหกรรมระบบราง อุตสาหกรรมหุ่นยนต์ ธุรกิจบริการ สุขภาพ ธุรกิจบริการทางการเงิน ธุรกิจการจัดประชุมและนิทรรศการนานาชาติธุรกิจภาพยนตร์ การศึกษานานาชาติ ธุรกิจที่เกี่ยวข้องกับการท่องเที่ยว ศูนย์ปฏิบัติการประจำภูมิภาค เป็นต้น

ทั้งนี้ โดยจะให้ความสำคัญกับรูปแบบการพัฒนาในรูปแบบคลัสเตอร์ การสร้างความเชื่อมโยงการผลิตและบริการ การพัฒนา SMEs และการสร้างผู้ประกอบการและเกษตรกรรุ่นใหม่ รวมถึงการสร้างศักยภาพของลูกหลานเกษตรกร โดยจะต้องพัฒนาปัจจัยพื้นฐานเชิงยุทธศาสตร์ทั้งทุนมนุษย์ โครงสร้างพื้นฐาน การพัฒนาวิทยาศาสตร์ เทคโนโลยีและนวัตกรรม การบริหารจัดการและการปรับปรุงกฎระเบียบเพื่ออำนวยความสะดวกต่อการค้า การลงทุน เพื่อรองรับการพัฒนาประเทศสู่ความเป็นชาติการค้า อันจะเป็นการสนับสนุนให้เศรษฐกิจในภาพรวมขยายตัวได้ไม่ต่ำกว่า ร้อยละ ๕ ซึ่งเป็นปฐมบทของการขับเคลื่อนเศรษฐกิจไทยเข้าสู่การเป็นประเทศรายได้สูง ที่มีการพัฒนาที่ยั่งยืนภายใต้กรอบยุทธศาสตร์ชาติในระยะยาว

๔) ยุทธศาสตร์ด้านการเติบโตที่เป็นมิตรกับสิ่งแวดล้อมเพื่อการพัฒนาอย่างยั่งยืน มุ่งอนุรักษ์ฟื้นฟูสร้างความมั่นคงของฐานทรัพยากรธรรมชาติและสิ่งแวดล้อม สร้างสมดุลระหว่างการอนุรักษ์และการใช้ประโยชน์อย่างยั่งยืนและเป็นธรรม บริหารจัดการน้ำให้มีประสิทธิภาพ ภายใต้ยุทธศาสตร์การบริหารจัดการทรัพยากรน้ำ แก้ไขปัญหาวิกฤตสิ่งแวดล้อมโดยเร่งรัดแก้ไขปัญหาการจัดการขยะ ลดการปล่อยก๊าซเรือนกระจกลงร้อยละ ๒๐ ตามเป้าหมายระยะยาว พัฒนาการผลิตให้มีประสิทธิภาพ ลดการใช้พลังงาน เพื่อปรับตัวไปสู่รูปแบบของการผลิตและการบริโภคคาร์บอนต่ำและเป็นมิตรกับสิ่งแวดล้อมมากขึ้น รวมทั้งยกระดับความสามารถในการป้องกันผลกระทบจากการเปลี่ยนแปลงสภาพภูมิอากาศและภัยพิบัติธรรมชาติ ต่อเนื่องจากแผนพัฒนาฯ ฉบับที่ ๑๑ ทั้งนี้เพื่อวางรากฐานและสนับสนุนให้ประเทศมีการเติบโตทางเศรษฐกิจและสังคมอย่างยั่งยืน

๕) ยุทธศาสตร์การเสริมสร้างความมั่นคงแห่งชาติเพื่อการพัฒนาประเทศสู่ความมั่นคงและยั่งยืน ให้ความสำคัญกับความมั่นคงที่ส่งผลกระทบต่อการพัฒนาในทุกมิติ ทั้งมิติเศรษฐกิจ สังคม และสิ่งแวดล้อม ตลอดจนการพัฒนาศักยภาพให้ประเทศสามารถรับมือกับภัยคุกคามทุกรูปแบบที่จะเกิดขึ้นในอนาคตโดยมีสาระครอบคลุม ดังนี้ (๑) สถาบันหลักของชาติให้ดำรงอยู่อย่างมั่นคงเป็นจุดยึดเหนี่ยวของสังคม (๒) ความสามัคคีของคนในชาติ ลดความเหลื่อมล้ำในทุกมิติและสร้างความเชื่อมั่นในกระบวนการยุติธรรม (๓) ความสงบสุขและการอยู่ร่วมกันอย่างสันติสุขในทุกพื้นที่ (๔) การบริหารจัดการความมั่นคงชายแดนชายฝั่งทะเลเสริมสร้างและพัฒนาความร่วมมือกับประเทศเพื่อนบ้านในการแก้ไขปัญหาด้านความมั่นคง (๕) สร้างความเชื่อมั่นและพัฒนาความร่วมมือในกลุ่มประเทศอาเซียนและประชาคมโลกเพื่อรักษาผลประโยชน์ของชาติให้สามารถป้องกันแก้ไขปัญหาภัยคุกคามข้ามชาติ ภัยก่อการร้าย (๖) เสริมสร้างความมั่นคงทางเทคโนโลยีสารสนเทศและไซเบอร์ (๗) รักษาความมั่นคงของฐานทรัพยากรธรรมชาติ สิ่งแวดล้อม และปกป้อง รักษาผลประโยชน์ของชาติทางทะเล (๘) เสริมสร้างความมั่นคงทางอาหาร พลังงานและน้ำ โดยการกำหนดแนวทางบริหารจัดการ (๙) เสริมสร้างและพัฒนาศักยภาพการป้องกันประเทศ การรักษาความสงบภายใน และความมั่นคงระหว่างประเทศ รวมทั้งพัฒนาระบบข่าวกรองให้มีประสิทธิภาพ (๑๐) พัฒนาระบบการเตรียมพร้อมแห่งชาติและระบบบริหารจัดการภัยพิบัติ(๑๑) การบริหาร

จัดการยุทธศาสตร์ด้านความมั่นคง ให้เกิดผลในทางปฏิบัติในระดับพื้นที่ได้อย่างเป็นรูปธรรม พัฒนาระบบการติดตามประเมินผลอย่างเป็นระบบและต่อเนื่อง รวมทั้งสนับสนุนงานศึกษา วิจัย พัฒนาด้านความมั่นคง

๖) ยุทธศาสตร์ด้านการเพิ่มประสิทธิภาพและธรรมาภิบาลในภาครัฐ เพื่อให้การบริหารจัดการภาครัฐมีความโปร่งใส มีประสิทธิภาพ มีความรับผิดชอบและตรวจสอบได้อย่างเป็นธรรมรวมทั้งประชาชนมีส่วนร่วม มีการกระจายอำนาจ และแบ่งภารกิจรับผิดชอบที่เหมาะสมระหว่างส่วนกลาง ภูมิภาค และท้องถิ่นโดยมีประเด็นการพัฒนาสำคัญ ประกอบด้วย การเพิ่มประสิทธิภาพการบริหารจัดการภาครัฐ การปรับปรุงการให้บริการภาครัฐผ่านเครือข่ายอิเล็กทรอนิกส์ (E-Government) การปรับปรุงกระบวนการงบประมาณและการมีส่วนร่วมของประชาชนในการติดตามตรวจสอบการเงินการคลังภาครัฐ การกระจายอำนาจสู่ท้องถิ่นโดยการปรับโครงสร้างการบริหารงานท้องถิ่นให้เอื้อต่อการกระจายอำนาจที่มีประสิทธิภาพมากขึ้น และการป้องกันและปราบปรามการทุจริตคอร์รัปชัน เพื่อให้ประเทศไทยปราศจากการคอร์รัปชัน ซึ่งจะเป็นปัจจัยสนับสนุนสำคัญที่จะช่วยส่งเสริมการพัฒนาประเทศในด้านต่างๆ ให้ประสบผลสำเร็จและบรรลุเป้าหมายที่วางไว้ตามกรอบในอนาคตประเทศไทย ปี ๒๕๗๗

๗) ยุทธศาสตร์ด้านการพัฒนาโครงสร้างพื้นฐานและระบบโลจิสติกส์ การพัฒนาโครงสร้างพื้นฐานและระบบโลจิสติกส์ในช่วงแผนพัฒนาฯ ฉบับที่ ๑๒ จะมุ่งเน้นการพัฒนาคุณภาพโครงสร้างพื้นฐานด้านการคมนาคมขนส่ง การเชื่อมโยงเครือข่ายโทรคมนาคม และการบริหารจัดการโครงสร้างพื้นฐานเพื่อสนับสนุนการพัฒนาพื้นที่เขตเศรษฐกิจพิเศษ พื้นที่เมืองการเชื่อมโยงการเดินทางและขนส่งสินค้าระหว่างประเทศที่ได้มาตรฐาน การพัฒนาความมั่นคงด้านพลังงานและการผลิตพลังงานทดแทน การสนับสนุนการพัฒนาเศรษฐกิจดิจิทัลลดความเหลื่อมล้ำในการเข้าถึงโครงสร้างพื้นฐานเพื่อเพิ่มคุณภาพชีวิตของประชาชนในพื้นที่ห่างไกล และการใช้ประโยชน์จากการพัฒนาโครงสร้างพื้นฐานเพื่อสร้างอุตสาหกรรมใหม่ของประเทศ ได้แก่ อุตสาหกรรมระบบราง อุตสาหกรรมซ่อมบำรุงและการผลิตชิ้นส่วนอากาศยาน อุตสาหกรรมผลิตอุปกรณ์เพื่อเพิ่มประสิทธิภาพการใช้พลังงาน รวมทั้งพัฒนาระบบโลจิสติกส์ทั้งในด้านการส่งเสริมผู้ประกอบการไทยในการสร้างเครือข่ายการขนส่งระหว่างประเทศ การพัฒนาบุคลากรด้านโลจิสติกส์และการปรับปรุงระบบบริหารจัดการ กฎหมายและระเบียบที่เกี่ยวข้อง ตลอดจนการพัฒนาสิ่งอำนวยความสะดวกเพื่อรองรับการเปลี่ยนแปลงรูปแบบการขนส่งจากถนนสู่รางเป็นหลัก

๘) ยุทธศาสตร์ด้านวิทยาศาสตร์ เทคโนโลยี วิจัย และนวัตกรรม ให้ความสำคัญกับการขับเคลื่อนการพัฒนาวิทยาศาสตร์ เทคโนโลยี วิจัย และนวัตกรรม ต่อเนื่องจากแผนพัฒนาฯ ฉบับที่ ๑๑ ทั้งการเพิ่มการลงทุนวิจัยและพัฒนา และการปรับปรุงสภาพแวดล้อมของการพัฒนาวิทยาศาสตร์ฯ ทั้งด้านบุคลากรวิจัยโครงสร้างพื้นฐาน และการบริหารจัดการ เพื่อมุ่งให้วิทยาศาสตร์ เทคโนโลยี วิจัย และนวัตกรรมเป็นเครื่องมือสำคัญที่จะช่วยขับเคลื่อนการพัฒนาประเทศในมิติต่างๆ ทั้งการสร้างคุณค่าและมูลค่าเพิ่มให้กับสินค้าและบริการให้สามารถตอบสนองความต้องการของผู้บริโภคที่เปลี่ยนแปลงไปนำไปสู่ศักยภาพการแข่งขันที่สูงขึ้น เสริมสร้างสังคมที่มีตรรกะทางความคิด มีทุนทางปัญญา เพื่อเป็นรากฐานการดำรงชีวิตที่มีความสุขของคนไทยบริหารจัดการทรัพยากรธรรมชาติและสิ่งแวดล้อมสู่ความสมดุล อันจะนำมาซึ่งคุณภาพชีวิตที่ดีขึ้นของประชาชน รวมทั้งเพื่อแก้ไขปัญหาและยกระดับความเจริญให้กับภาคส่วนต่างๆ ทั้งเศรษฐกิจและสังคม ตลอดจนสนับสนุนให้เกิดกลไกบูรณาการระหว่างหน่วยงานและองค์กรต่างๆ ที่เกี่ยวข้อง อันจะสนับสนุนให้ประเทศไทยก้าวสู่การแข่งขันในศตวรรษหน้าโดยหลุดพ้นจากกับดักประเทศรายได้ปานกลาง และก้าวไปสู่ประเทศที่มีรายได้สูงในอนาคต

๙) ยุทธศาสตร์การพัฒนาภาคเมือง และพื้นที่เศรษฐกิจ กำหนดยุทธศาสตร์การพัฒนาภาคเมืองและพื้นที่เศรษฐกิจสำคัญให้สอดคล้องกับทิศทางการพัฒนาประเทศ ศักยภาพ โอกาสและข้อจำกัดของพื้นที่ รวมทั้งความต้องการของภาคีการพัฒนาที่เกี่ยวข้อง เพื่อรักษาฐานเศรษฐกิจเดิมให้เข้มแข็งโดยมีคุณภาพสิ่งแวดล้อมตามมาตรฐานสากลสร้างฐานเศรษฐกิจใหม่รองรับการเข้าสู่ประชาคมเศรษฐกิจอาเซียน เพื่อกระจาย

กิจกรรมทางเศรษฐกิจและความเจริญสู่ภูมิภาค พัฒนาเมืองศูนย์กลางความเจริญในภูมิภาคให้เป็นเมืองน่าอยู่และปลอดภัย สนับสนุนการเชื่อมโยงในภูมิภาคเพื่อเพิ่มขีดความสามารถในการแข่งขันของพื้นที่และสร้างความอยู่ดีมีสุขให้แก่ประชาชนอย่างทั่วถึง โดยมีสาระครอบคลุม ดังนี้ (๑) การพัฒนาภาค (๒) การพัฒนาเมืองศูนย์กลางความเจริญในภูมิภาค (๓) การพัฒนาพื้นที่ฐานเศรษฐกิจหลักบริเวณชายฝั่งทะเลตะวันออก และ (๔) การพัฒนาพื้นที่เศรษฐกิจพิเศษชายแดน รวมทั้งความเชื่อมโยงกับการพัฒนาคลังเตอร์อุตสาหกรรมและบริการที่มีศักยภาพ และโครงการพัฒนาท่าเรือน้ำลึกทวาย

๑๐) ยุทธศาสตร์ด้านการต่างประเทศ ประเทศเพื่อนบ้าน และภูมิภาค กำหนดยุทธศาสตร์การต่างประเทศ ประเทศเพื่อนบ้าน ภูมิภาค ให้เกิดการประสานและพัฒนาร่วมมือกันระหว่างประเทศทั้งในเชิงรุกและรับอย่างสร้างสรรค์ โดยมุ่งเน้นการดูแลการดำเนินงานตามข้อผูกพันและพันธกรณีตลอดจนมาตรฐานต่างๆ ที่ไทยมีความเกี่ยวข้องในฐานะประเทศสมาชิก ทั้งในเวทีระดับโลก ระดับภูมิภาค และระดับอนุภูมิภาค อาทิ การดำเนินงานเป้าหมายการพัฒนาที่ยั่งยืน (SDGs) การประมง การค้ามนุษย์ และอื่นๆ ให้เข้าสู่มาตรฐานสากล และเป็นที่ยอมรับของประชาคมโลก เป็นต้น การเตรียมความพร้อมในการรองรับและดำเนินงานของประเทศไทย ภายหลังการเข้าสู่ประชาคมอาเซียนในปี ๒๕๕๘ (Post-ASEAN ๒๐๑๕) การปรับตัวและพัฒนาขีดความสามารถในการแข่งขันของประเทศเพื่อรองรับและสอดคล้องกับการดำเนินงานตามพันธกรณีของความร่วมมือระดับภูมิภาค อาทิ Regional Comprehensive Economic Partnerships (RCEP) เป็นต้น การเสริมสร้างความเชื่อมโยงกันระหว่างประเทศในอนุภูมิภาคประเทศเพื่อนบ้านและภูมิภาค และการส่งเสริมให้ประเทศไทยเป็นฐานของการประกอบธุรกิจ การให้บริการทางการศึกษา การให้บริการด้านการเงิน การให้บริการด้านสุขภาพ การให้บริการด้านโลจิสติกส์และการลงทุนเพื่อการวิจัยและพัฒนา รวมทั้งเป็นฐานความร่วมมือในเอเชีย

๑.๓ แผนพัฒนาภาค/แผนพัฒนากลุ่มจังหวัด/แผนพัฒนาจังหวัด

วิสัยทัศน์ภาคตะวันออกเฉียงเหนือ

“เป็นศูนย์กลางการผลิตสินค้าการเกษตร อุตสาหกรรม และบริการ โดยใช้นวัตกรรมสร้างสรรค์ ที่เชื่อมโยง ความต้องการของตลาดภายในและต่างประเทศ

ประเด็นยุทธศาสตร์การพัฒนาภาคตะวันออกเฉียงเหนือ มี ๓ ประเด็น ได้แก่

ยุทธศาสตร์ที่ ๑ : ด้านการเกษตร

- การบริหารจัดการน้ำเพื่อการผลิตการเกษตร
- การพัฒนาที่ดินเพื่อการผลิตการเกษตร
- การใช้หลักความพอเพียงประยุกต์กับการผลิตการเกษตร
- การยกระดับการแปรรูปข้าวหอมมะลิ
- การยกระดับการแปรรูปข้าวเหนียว
- การขับเคลื่อนขีดความสามารถเพื่อเพิ่มผลิตภาพการเกษตรในพื้นที่ลุ่มน้ำที่มีศักยภาพ
- การยกระดับการผลิตอ้อย
- การยกระดับการผลิตมันสำปะหลัง
- การแปรรูปยางพารา
- การผลิตโคเนื้อ
- การผลิตโคนม และผลิตภัณฑ์นม
- การส่งเสริมสมรรถนะและเสริมสร้างศักยภาพของเกษตรกร และกลุ่มสถาบันเกษตรกร
- การใช้นวัตกรรมเพื่อพัฒนาการแปรรูป และการตลาด เพื่อสร้างความแตกต่างของผลิตภัณฑ์

ยุทธศาสตร์ที่ ๒ : ด้านอุตสาหกรรม

- การพัฒนาขีดความสามารถของผู้ประกอบการอุตสาหกรรมด้านการผลิตตามความต้องการของตลาด ด้วยนวัตกรรม

- การแปรรูปอาหารและเกษตรอุตสาหกรรมด้วยนวัตกรรมตามความต้องการของตลาด
- การพัฒนาอุตสาหกรรมเกษตรและเทคโนโลยีชีวภาพด้วยนวัตกรรม
- การผลิตสินค้าที่มีอัตลักษณ์ท้องถิ่นเชื่อมโยงการท่องเที่ยว

ยุทธศาสตร์ที่ ๓ : การค้าและบริการ

- อุตสาหกรรมการท่องเที่ยวชุมชน
- การท่องเที่ยวเชิงประวัติศาสตร์ วัฒนธรรม และวิถีชีวิต
- การค้า การค้าชายแดน และการลงทุน
- การพัฒนาโครงสร้างพื้นฐานการคมนาคมขนส่งให้มีประสิทธิภาพ
- สร้างสมดุลด้านทรัพยากรธรรมชาติและสิ่งแวดล้อม
- การยกระดับเมืองเศรษฐกิจเป็นมหานคร

๑.๓ แผนพัฒนากลุ่มจังหวัด

วิสัยทัศน์กลุ่มจังหวัดภาคตะวันออกเฉียงเหนือตอนบน ๑ (Vision)

“เป็นศูนย์กลางการพัฒนาเศรษฐกิจ การท่องเที่ยวเชิงอัตลักษณ์ และการเกษตรปลอดภัย ที่เป็นมิตรกับสิ่งแวดล้อมของอนุภูมิภาคแม่น้ำโขง” คำอธิบายวิสัยทัศน์การพัฒนาเศรษฐกิจ หมายถึง การเป็นศูนย์กลางในการพัฒนาและสร้างความเข้มแข็ง และความเจริญเติบโตทางเศรษฐกิจ พัฒนากลุ่มจังหวัดฯ ให้เป็นเมืองน่าอยู่สำหรับคนทุกกลุ่มในสังคมโดยมีความปลอดภัย สิ่งแวดล้อมดี เศรษฐกิจดี เดินทางสะดวก มีระบบสาธารณูปโภคที่มีมาตรฐานมีการเปิดพื้นที่เศรษฐกิจใหม่ และนิคมอุตสาหกรรมขนาดใหญ่ ซึ่งจะนำไปสู่การกระจายความเจริญและ การเพิ่มขีดความสามารถในการแข่งขัน และขยายตัวทางเศรษฐกิจและสังคมอย่างมีสมดุล การท่องเที่ยวเชิงอัตลักษณ์ หมายถึง การพัฒนาและยกระดับการท่องเที่ยวของกลุ่มจังหวัดฯ ให้เป็นการท่องเที่ยวเชิงอัตลักษณ์ โดยมีการผสมผสานเรื่องราวของประวัติศาสตร์อารยธรรม ประเพณี วัฒนธรรม เข้ากับการท่องเที่ยวเพื่อถ่ายทอดเรื่องราว (Story) สร้างจุดขายที่น่าสนใจในการท่องเที่ยว ให้กับกลุ่มจังหวัดและสนับสนุนการจัดกิจกรรมที่สะท้อนถึงอัตลักษณ์ของชุมชนท้องถิ่น ให้เกิดส่วนร่วม ในการพัฒนาชุมชนท้องถิ่นของตนเอง การเกษตรปลอดภัย หมายถึง การพัฒนากระบวนการทางการเกษตร ตั้งแต่วิธีการทำการเกษตร ขั้นตอนการเพาะปลูก การดูแลรักษา การเก็บเกี่ยวผลผลิต การเก็บรักษาผลผลิต ตลอดจนการแปรรูป ให้ปลอดภัยจากการใช้สารเคมีและสารที่เป็นอันตรายต่อร่างกายอย่างเฉียบพลันให้มากที่สุด และต่อยอด พัฒนาสู่เกษตรอินทรีย์ที่เป็นเกษตรอินทรีย์ในทุกกระบวนการผลิตในอนาคต

เป็นมิตรกับสิ่งแวดล้อมของอนุภูมิภาคแม่น้ำโขง หมายถึง การพัฒนาเศรษฐกิจ การท่องเที่ยวเชิง อัตลักษณ์ และการเกษตรปลอดภัย ของกลุ่มจังหวัดภาคตะวันออกเฉียงเหนือตอนบน ๑ ซึ่งเป็นที่ตั้งในพื้นที่ที่เรียกว่า “อนุภูมิภาคแม่น้ำ แม้โขง” จะต้องมีทิศทางการพัฒนาไปในแนวทางที่เป็นมิตรกับสิ่งแวดล้อม อาทิ การพัฒนาเศรษฐกิจจะต้องส่งเสริมให้ผู้ประกอบการ ธุรกิจ มีความรับผิดชอบต่อสังคมให้มากขึ้น มีระบบจัดการสิ่งแวดล้อม น้ำเสีย มลพิษทางอากาศ เสียง มีสถานประกอบการที่ได้รับรองมาตรฐาน สิ่งแวดล้อมมากขึ้น มีการก่อสร้างอาคารที่เป็นมิตรกับสิ่งแวดล้อม การท่องเที่ยวเชิงอัตลักษณ์จะต้องส่งเสริม การจัดการสิ่งแวดล้อมของสถานที่ท่องเที่ยว ไม่ทิ้งขยะหรือทำลายสิ่งแวดล้อมและระบบนิเวศ การพัฒนา แหล่งท่องเที่ยวต้องคงความเป็นสภาพแวดล้อมเดิมให้มากที่สุด และต้องไม่เกิดผลกระทบต่อ ทรัพยากรธรรมชาติ และการเกษตรปลอดภัยจะต้องไม่ทำลายสมดุลของธรรมชาติ ไม่ใช่ปุ๋ยเคมีทำลายดิน แหล่ง น้ำ ป่าต้นน้ำ และนำเทคโนโลยี นวัตกรรมเข้ามาช่วยให้สามารถลดการใช้ทรัพยากรที่สิ้นเปลือง ตลอดจน สามารถนำทรัพยากรกลับมาใช้ประโยชน์ได้ใหม่ เป็นต้น พันธกิจ (Mission)

๑. สนับสนุนการพัฒนาเศรษฐกิจการค้าการลงทุนของภาคเอกชน และ SMEs เพื่อให้ภาคเอกชน และผู้ประกอบการ SMEs มีความเข้มแข็ง มีความสามารถในการแข่งขัน มีการพัฒนาที่เชื่อมโยง จากภาครัฐสู่ภาคเอกชน โดยเน้นการมีส่วนร่วมระหว่างภาครัฐ ภาคเอกชน และภาคประชาสังคม เป็นหลัก

๒. ยกระดับคุณภาพชีวิตของประชาชนสูงขึ้น ความเหลื่อมล้ำ ทางสังคมลดลง มุ่งกระจายรายได้ พัฒนาแรงงานให้มีทักษะ มีความรู้ มีฝีมือและมีผลิตภาพการผลิตสูงขึ้น ส่งเสริมการท่องเที่ยวและฟื้นฟู อนุรักษ์ วัฒนธรรมประเพณีที่ดีงาม สร้างความเข้มแข็งของชุมชน และสร้างความมั่นคงของอาชีพเกษตรกร เพื่อให้ประชาชนหลุดพ้นจากความยากจน และสามารถพึ่งพาตนเองได้

๓. พัฒนาระบบโครงสร้างพื้นฐานโครงข่ายการคมนาคม เพื่อสนับสนุนเศรษฐกิจ การท่องเที่ยว และการขนส่งสินค้าภาคการเกษตร ให้มีความสะดวก รวดเร็ว และปลอดภัย และส่งเสริมการท่องเที่ยวเชิงอัตลักษณ์ใน เรื่องของอารยธรรมและประวัติศาสตร์ เชื่อมโยงกับวัฒนธรรม ประเพณี วิถีชีวิตของชุมชน และให้ชุมชนได้มีบทบาทในการบริหารจัดการได้ร่วมเป็นเจ้าของการท่องเที่ยวในพื้นที่อย่างยั่งยืน

๔. พัฒนาทุนมนุษย์ภาครัฐ ภาคเอกชน ภาคประชาสังคม และประชาชน เพื่อรองรับประชาคม เศรษฐกิจอาเซียนให้เป็นบุคลากรที่มีความรู้ความสามารถ เป็นแรงงานที่มีทักษะและความเชี่ยวชาญ เสริมสร้างองค์ความรู้ของชุมชนในการบริหารจัดการด้านการท่องเที่ยว การตลาด การผลิตและการลดต้นทุน การผลิตในภาคการเกษตร

๕. กระจายรายได้สู่ชุมชน ส่งเสริมการตลาด OTOP และวิสาหกิจชุมชน ให้มีความเข้มแข็ง ลดความเหลื่อมล้ำทางเศรษฐกิจระหว่างสังคมเมืองกับชุมชน สร้างการพึ่งพาตนเองให้กับชุมชนท้องถิ่นเพื่อหลุดพ้นจากความยากจน

๖. เพิ่มประสิทธิภาพการผลิตในด้านการเกษตร อุตสาหกรรม และบริการ ซึ่งเป็นฐานการผลิตของกลุ่มจังหวัดให้สูงขึ้น เพิ่มมูลค่าการผลิตตลอดห่วงโซ่อุปทานขยายตัวอย่างต่อเนื่อง สร้างความมั่นคง ด้านอาหารและพลังงาน สร้างโอกาสในการอาชีพ และสร้างงานและความมั่นคงด้านรายได้ให้กับประชาชน ในพื้นที่และลดการเคลื่อนย้ายแรงงานเข้าสู่เมืองหลวงและภูมิภาคอื่น

๗. สนับสนุนการใช้เทคโนโลยีและการนำนวัตกรรมมาใช้ในการขับเคลื่อนเศรษฐกิจ ต่อยอดการผลิต และลดต้นทุนภาคการเกษตรและอุตสาหกรรมเกษตร ตลอดจนนำมาใช้เพื่อการจัดการสิ่งแวดล้อม ของแหล่งท่องเที่ยวให้เกิดความสมดุลของระบบนิเวศน์ พัฒนาสู่เกษตรอินทรีย์ ตลอดจนสามารถ ใช้เทคโนโลยีและความรู้ทางด้านวิทยาศาสตร์เพื่ออนุรักษ์ฟื้นฟูสิ่งแวดล้อมอย่างยั่งยืน

๘. ฟื้นฟูทรัพยากรธรรมชาติและสิ่งแวดล้อมคืนความสมบูรณ์ของป่าไม้ แหล่งน้ำ ดิน อากาศ ทั้งในเชิงปริมาณและคุณภาพ รักษาความหลากหลายทางชีวภาพ ประมง ปศุสัตว์ ปลอดภัยจากสารพิษ รวมทั้ง การใช้ทรัพยากรอย่างคุ้มค่าในด้านการเกษตรและอุตสาหกรรมเกษตร บนพื้นฐานการบริหารจัดการที่มีประสิทธิภาพ ภายใต้กรอบแนวทางการพัฒนาที่ยั่งยืน

ประเด็นยุทธศาสตร์

ยุทธศาสตร์ที่ ๑ : การส่งเสริมการพัฒนาเศรษฐกิจ การผลิต และการบริการ ที่เป็นมิตรกับสิ่งแวดล้อม

มุ่งเน้นการสร้างความเข้มแข็งและความเจริญเติบโตทางเศรษฐกิจ ส่งเสริมการพัฒนาฝีมือแรงงาน การสร้างศักยภาพของผู้ประกอบการ นักลงทุน และ SME ควบคู่ไปกับการเป็นมิตรต่อสิ่งแวดล้อมและธรรมชาติ กระจายรายได้สู่ชุมชน ส่งเสริม OTOP และวิสาหกิจชุมชน ลดความเหลื่อมล้ำ ทางเศรษฐกิจและสังคม

เป้าประสงค์ของประเด็นยุทธศาสตร์

๑. เศรษฐกิจมีการขยายตัวมากขึ้น
๒. ประชากรมีรายได้เพิ่มขึ้น
๓. มีการบริหารจัดการสิ่งแวดล้อมที่ดีขึ้น

ยุทธศาสตร์ที่ ๒ : ยกระดับการท่องเที่ยวเชิงอัตลักษณ์ด้านอารยธรรม ประวัติศาสตร์ วัฒนธรรม และประเพณี ของอนุภูมิภาคแม่น้ำโขง

มุ่งเน้นการสร้างมูลค่าให้กับการท่องเที่ยวให้โดดเด่นมีจุดขายในด้านของอัตลักษณ์ มีการเชื่อมโยงเรื่องราวที่เกี่ยวกับอารยธรรม ประวัติศาสตร์ วัฒนธรรม และประเพณี ของอนุภูมิภาค กลุ่มแม่น้ำโขงบนเส้นทาง (Routes) การท่องเที่ยวของกลุ่มจังหวัดภาคตะวันออกเฉียงเหนือตอนบน ๑ ที่มีกรมคมนาคมขนส่งที่สะดวกและปลอดภัย

เป้าประสงค์ของประเด็นยุทธศาสตร์

๑. รายได้จากการท่องเที่ยวของกลุ่มจังหวัดเพิ่มมากขึ้น
๒. ธุรกิจโรงแรม ที่พัก และชุมชน มีรายได้เพิ่มมากขึ้น

ยุทธศาสตร์ที่ ๓ : เพิ่มศักยภาพการผลิตทางการเกษตรและการสร้างมูลค่าเพิ่มเพื่อการแข่งขัน

มุ่งเน้นสร้างมูลค่าเพิ่มให้กับผลผลิตภาคการเกษตรและอุตสาหกรรมเกษตร ด้วยการบริหารจัดการทรัพยากรธรรมชาติและสิ่งแวดล้อม โดยนำวิทยาศาสตร์ เทคโนโลยี และนวัตกรรม มาใช้ในภาคการเกษตร และภาคอุตสาหกรรมเกษตร เพื่อเพิ่มศักยภาพการผลิต สนับสนุนปัจจัยพื้นฐาน ทางการเกษตร การแปรรูป ลดต้นทุนการผลิต และส่งเสริมการเกษตรปลอดภัยและก้าวสู่เกษตรอินทรีย์อย่างยั่งยืน

เป้าประสงค์ของประเด็นยุทธศาสตร์

๑. ผลผลิตทางการเกษตรที่สำคัญ และการแปรรูปเพื่อสร้างมูลค่าเพิ่ม มีการขยายตัวมากขึ้น
๒. แปลง/ฟาร์มผลผลิตทางการเกษตรที่ปลอดภัยต่อเกษตรกรและผู้บริโภคมีจำนวนเพิ่มขึ้น

➤ แผนพัฒนาจังหวัด

วิสัยทัศน์จังหวัดเลย

“เมืองน่าอยู่ เมืองแห่งการท่องเที่ยว การค้า และการลงทุนภายใต้การพัฒนาที่ยั่งยืน”

พันธกิจ

๑. พัฒนาโครงสร้างพื้นฐานและสิ่งอำนวยความสะดวก
๒. พัฒนามาตรฐานการท่องเที่ยว
๓. ส่งเสริมการอนุรักษ์และฟื้นฟูทรัพยากรธรรมชาติและสิ่งแวดล้อม อย่างยั่งยืน
๔. ยกระดับคุณภาพและผลิตผลทางการเกษตร
๕. ส่งเสริมการค้าชายแดนและการลงทุน
๖. เสริมสร้างสังคมให้น่าอยู่และยกระดับการให้บริการ
๗. เสริมสร้างการมีส่วนร่วมของประชาชนทุกภาคส่วน ในการป้องกันและ แก้ไขปัญหาความมั่นคง

ประเด็นยุทธศาสตร์

ยุทธศาสตร์ที่ ๑ : การส่งเสริมการท่องเที่ยวเชิงนิเวศ ควบคู่กับการอนุรักษ์ฟื้นฟูทรัพยากรธรรมชาติและสิ่งแวดล้อม

ยุทธศาสตร์ที่ ๒ : การส่งเสริมและพัฒนาประสิทธิภาพการผลิตและสร้างมูลค่าเพิ่มสินค้าเกษตร

ยุทธศาสตร์ที่ ๓ : การส่งเสริมและสนับสนุนเทคโนโลยีหรือนวัตกรรมการผลิตและการบริการเชิงสร้างสรรค์

ยุทธศาสตร์ที่ ๔ : การพัฒนาคุณภาพชีวิตและการบริหารจัดการภาครัฐเพื่อยกระดับสู่สากล

ยุทธศาสตร์ที่ ๕ : การเสริมสร้างและรักษาความมั่นคง

เป้าประสงค์รวม

เพื่อพัฒนาและส่งเสริมการท่องเที่ยว การลงทุน อุตสาหกรรมการผลิตและ บริการภายในจังหวัด และพัฒนาสิ่งแวดล้อมให้เป็นเมืองที่น่าอยู่อย่างยั่งยืน

เป้าประสงค์

- ๑) เพื่อสร้างความพึงพอใจให้กับนักท่องเที่ยว
- ๒) เพื่อพัฒนาสินค้าเกษตรให้แข่งขันได้
- ๓) เพื่อพัฒนาอุตสาหกรรมการผลิตและการบริการให้เติบโตและแข่งขันได้
- ๔) เพื่อยกระดับคุณภาพชีวิตสู่มาตรฐานสากล และสร้างความพอใจให้แก่ผู้ใช้บริการ
- ๕) เพื่อเสริมสร้างความมั่นคงและความสงบเรียบร้อย คน หมู่บ้าน ชุมชน โดยมีส่วนร่วมของทุกภาคส่วน

๑.๔ ยุทธศาสตร์การพัฒนาขององค์กรปกครองส่วนท้องถิ่นในเขตจังหวัดเลย

ยุทธศาสตร์ที่ ๑ การพัฒนาระบบสาธารณูปโภค สาธารณูปการ โครงสร้างพื้นฐาน และเทคโนโลยีสารสนเทศ

ยุทธศาสตร์ที่ ๒ การพัฒนาคน สังคม คุณภาพชีวิต เศรษฐกิจพอเพียง และสร้างความเข้มแข็งให้กับชุมชน

ยุทธศาสตร์ที่ ๓ การพัฒนาการเมือง การบริหารจัดการที่ดี และการให้บริการสาธารณะแก่ประชาชน

ยุทธศาสตร์ที่ ๔ การพัฒนาส่งเสริมการท่องเที่ยว และการกีฬา

ยุทธศาสตร์ที่ ๕ การพัฒนาด้านการศึกษา ศาสนา ขนบธรรมเนียมประเพณีท้องถิ่นและภูมิปัญญาท้องถิ่น

ยุทธศาสตร์ที่ ๖ การพัฒนาการป้องกันบรรเทาสาธารณภัย และการจัดการอนุรักษ์ ทรัพยากรธรรมชาติและสิ่งแวดล้อม

๒. ยุทธศาสตร์องค์กรปกครองส่วนท้องถิ่น

๒.๑. วิสัยทัศน์

“ปฏิรูปองค์กรประสานขอความร่วมมือสื่อสารประชาสัมพันธ์สร้างสรรค์ประชาธิปไตยแก้ปัญหาและบริการประชาชนทุกระดับอย่างทั่วถึง “

๒.๒. พันธกิจ

๑. จัดระบบบริหารในองค์กร มุ่งเน้นการทำงานที่รวดเร็วมีประสิทธิภาพและเกิดความสำเร็จตามนโยบายที่วางไว้

๒. ประสานความร่วมมือกับทุกหน่วยงานทั้งภาครัฐและเอกชน นักการเมืองระดับชาติ องค์กรต่างๆรวมทั้งผู้นำในท้องถิ่นด้วยเป็นการทำงานแบบบูรณาการเป้าหมายเพื่อความเจริญของท้องถิ่น

๓. ประชาสัมพันธ์ให้ประชาชนรับทราบข้อมูลข่าวสาร บทบาทและอำนาจหน้าที่ขององค์กร ศักยภาพผลงานและข้อมูลอื่นใดตามที่กฎหมายกำหนด

๔. เปิดโอกาสให้ประชาชนได้มีส่วนร่วมในการจัดการปัญหาของท้องถิ่น เช่น การวางแผนพัฒนาท้องถิ่นของตนเองระยะสั้นและระยะยาว รวมทั้งมีส่วนร่วมในการจัดซื้อจัดจ้างด้วยเพื่อความโปร่งใส

๒.๒ ยุทธศาสตร์

ยุทธศาสตร์ที่ ๑. ยุทธศาสตร์การพัฒนาด้านระบบสาธารณูปโภคสาธารณูปการโครงสร้างพื้นฐานและเทคโนโลยีสารสนเทศ

ยุทธศาสตร์ที่ ๒ การพัฒนาคน สังคม คุณภาพชีวิต เศรษฐกิจและเสริมสร้างความเข้มแข็งของชุมชน การพัฒนาคน สังคม คุณภาพชีวิต เศรษฐกิจและเสริมสร้างความเข้มแข็งของชุมชน

ยุทธศาสตร์ที่ ๓ การบริหารที่ดีและการให้บริการสาธารณะแก่ประชาชน

ยุทธศาสตร์ที่ ๔ การพัฒนาส่งเสริมการท่องเที่ยวและการกีฬา

ยุทธศาสตร์ที่ ๕ การพัฒนาการศึกษา ศาสนา ขนบธรรมเนียมประเพณีท้องถิ่น และภูมิปัญญาท้องถิ่น

ยุทธศาสตร์ที่ ๖ การป้องกันบรรเทาสาธารณภัยและการจัดการอนุรักษ์ทรัพยากรธรรมชาติและสิ่งแวดล้อมอย่างยั่งยืน

๒.๓. นโยบาย (เป้าประสงค์)

๑. ด้านโครงสร้างพื้นฐาน สร้าง ปรับปรุงซ่อมแซมระบบสาธารณูปโภคต่างๆ ทั้งด้านอุปโภค และ

บริโภค เช่น ถนน คสล. ถนนเพื่อการเกษตร ระบบประปาไฟฟ้า อาคารสถานที่ฯ ให้เพียงพอต่อความต้องการของประชาชน

๒. ด้านการศึกษา ส่งเสริมสนับสนุนเด็กนักเรียนในเขตองค์กรให้มีคุณภาพที่ดี ส่งเสริมและพัฒนาศูนย์พัฒนาเด็กเล็กก่อนวัยเรียนให้มีประสิทธิภาพ ส่งเสริมและอนุรักษ์วัฒนธรรมประเพณีท้องถิ่นและส่งเสริมสนับสนุนการเรียนรู้ตลอดชีวิตตามนโยบายของรัฐบาล

๓. ด้านสาธารณสุข ส่งเสริมสนับสนุนหน่วยงานที่เกี่ยวข้องต่างๆ ส่งเสริมและพัฒนาคุณภาพชีวิตของประชาชนให้มีสุขภาพร่างกายที่ดี ส่งเสริมกิจกรรมกลุ่ม อสม. การดูแลและการป้องกันโรคติดต่อ การกำจัดสิ่งปฏิกูล

๔. ด้านสังคม การป้องกันและการดูแลความปลอดภัยในชีวิตและทรัพย์สินของประชาชน การดูแลสวัสดิการขั้นพื้นฐานของผู้สูงอายุ เด็ก คนพิการ ผู้ด้อยโอกาส คนติดเชื้อเอดส์ ต่อต้านยาเสพติด ส่งเสริมการกีฬาพัฒนากลุ่มเยาวชน พัฒนากลุ่มอาชีพ กลุ่ม อปพร. ฯ, ฯ

๕. ด้านการรักษาทรัพยากรธรรมชาติและสิ่งแวดล้อม อนุรักษ์และส่งเสริมการปลูกป่าดูแลสิ่งแวดล้อมการทำฝายชะลอน้ำตามโครงการพระราชดำริ ประชาสัมพันธ์ให้ประชาชนรู้จักรักษาทรัพยากรธรรมชาติป่าต้นน้ำ

๖. ด้านการบริหารจัดการองค์กร จะนำระบบการบริหารจัดการบ้านเมืองที่ดีตามหลักธรรมาภิบาลมาใช้โดยการบริหารให้เป็นไปด้วยความคุ้มค่า ความสุจริตโปร่งใส ตรวจสอบได้ ประสานความร่วมมือกับทุกหน่วยงาน องค์กร และนักการเมืองเพื่อขอรับการสนับสนุนงบประมาณในการพัฒนาท้องถิ่น รับฟังความคิดเห็นและข้อเสนอแนะจากทุกฝ่ายและที่สำคัญประชาชนต้องมีส่วนร่วมในการบริหารจัดการปัญหาของท้องถิ่นและรับรู้ข้อมูลข่าวสารที่เป็นประโยชน์และจะปฏิบัติหน้าที่อื่นใดตามที่ได้รับมอบหมายจากรัฐบาล

๔. ตัวชี้วัด

๑. ประชาชนร้อยละของประชาชนมีความเป็นอยู่ที่ดีขึ้น

๒.๕. ค่าเป้าหมาย

.- ร้อยละของประชาชนในตำบลทุกชุมชน

๒.๖. กลยุทธ์

๑. ให้มีการบริหารงานที่มุ่งผลสัมฤทธิ์

๒. ให้นำเทคโนโลยีมาใช้ใน อบต.

๓. ใช้เทคโนโลยีในการบริหารงาน

๔. สร้างค่านิยม ทศาคติและวัฒนธรรมองค์กรปกครองส่วนท้องถิ่นด้าน จริยธรรม คุณธรรม

๕. รวมทุนและทรัพยากรเพื่อการท่องเที่ยว

๖. นำหลักปรัชญาเศรษฐกิจพอเพียงมาประยุกต์ใช้

๗. นำชุมชนเข้ามามีส่วนร่วมในการบริหารจัดการด้านทรัพยากรธรรมชาติ

๘. จัดสรรและให้การสนับสนุนงบประมาณ วัสดุอุปกรณ์ ด้านการศึกษา

๙. ให้มีระบบการอบรมและพัฒนาบุคลากร

๑๐ ให้มีระบบโครงสร้างพื้นฐานและสาธารณูปโภคให้เพียงพอ

๑๑. ส่งเสริมให้ประชาชนในตำบลนาดีมีการศึกษาดีและสุขภาพอนามัยดีถ้วนหน้า
๑๒. ส่งเสริมอนุรักษ์ต้นน้ำลำธาร และปลูกต้นไม้ให้เกิดสิ่งมีชีวิตที่หลากหลายและยั่งยืน
๑๓. ส่งเสริม สงเคราะห์ เด็ก สตรี คนชรา ผู้พิการและผู้ด้อยโอกาสให้มีชีวิตที่ดีขึ้น
๑๔. เพื่อส่งเสริมด้านการเกษตรแลปศุสัตว์ให้มีรายได้เพิ่มมากขึ้น

๒.๗. จุดยืนทางยุทธศาสตร์

๑. ต้องมีเป้าหมาย เพื่อตอบสนองความต้องการของประชาชนในพื้นที่
๒. ต้องมีการบริหารยุทธศาสตร์
๓. ความสอดคล้องทางยุทธศาสตร์ประเทศระดับท้องถิ่น
๔. ภารกิจองค์กรปกครองส่วนท้องถิ่น
๕. ความสอดคล้อง สิ่งที่ทำกับสิ่งที่ต้องพัฒนาการร่วมกัน

๒.๘. ความเชื่อมโยงของยุทธศาสตร์

แผนยุทธศาสตร์การพัฒนารองการปกครองส่วนท้องถิ่นเป็นแผนพัฒนาเศรษฐกิจและสังคมขององค์กรปกครองส่วนท้องถิ่นที่กำหนดยุทธศาสตร์และแนวทางการพัฒนาขององค์กรปกครองส่วนท้องถิ่นซึ่งแสดงถึงวิสัยทัศน์ พันธกิจ และจุดมุ่งหมายเพื่อการพัฒนาในอนาคตให้สอดคล้องกับแผนพัฒนาพัฒนาเศรษฐกิจและสังคมแห่งชาติ แผนพัฒนาจังหวัด แผนพัฒนาอำเภอ และนโยบายการพัฒนาท้องถิ่น

การวางแผนยุทธศาสตร์การพัฒนาขององค์กรปกครองส่วนท้องถิ่น จึงเป็นกระบวนการกำหนดทิศทางในอนาคตขององค์กรปกครองส่วนท้องถิ่นโดยกำหนดสภาพการณ์ที่ต้องการบรรลุและแนวทางในการบรรลุบนพื้นฐานของการรวบรวมและวิเคราะห์ข้อมูลจากรอบด้านและเป็นระบบทั้งนี้จะต้องสอดคล้องกับศักยภาพของท้องถิ่นและปัญหาความต้องการของประชาชน

การวางแผนยุทธศาสตร์การพัฒนามีความสำคัญต่อองค์กรปกครองส่วนท้องถิ่นเป็นอย่างยิ่ง เนื่องจากแผนยุทธศาสตร์การพัฒนาเป็นแผนพัฒนาที่มุ่งไปสู่สภาพการณ์อันพึงประสงค์อย่างเท่าทันกับการเปลี่ยนแปลงโดยสามารถจัดสรรทรัพยากรที่มีอยู่อย่างจำกัดได้

ดังนั้น ยุทธศาสตร์การพัฒนาขององค์การบริหารส่วนตำบลนาดีเชื่อมโยงกับยุทธศาสตร์จังหวัดเลยขององค์กรปกครองส่วนท้องถิ่นจังหวัดเลยเพื่อให้สอดคล้องกัน สามารถประสานแผนพัฒนาท้องถิ่นและบูรณาการกับแผนพัฒนาจังหวัดและชุมชนได้อย่างมีประสิทธิภาพ

ส่วนที่ ๓ การวิเคราะห์เพื่อพัฒนาท้องถิ่น

สรุปปัญหาอุปสรรคการดำเนินงานที่ผ่านมาผลการพัฒนาขององค์การบริหารส่วนตำบลนาดีในปีที่ผ่านมา

๓.๑ .การสรุปสถานการณ์การพัฒนา

จากการศึกษาข้อมูลด้านปัญหา ศักยภาพ ของตำบลนาดี และประเด็นหลักในการพัฒนาที่ได้กล่าวไปแล้วในบทที่ ๒ นั้นจึงนำมาทำการวิเคราะห์ศักยภาพการพัฒนา จุดแข็ง จุดอ่อน โอกาส และอุปสรรค (SWOT) มีรายละเอียดดังนี้

ประเด็นการพัฒนาด้านโครงสร้างพื้นฐานและสาธารณูปโภค สาธารณูปการ โครงสร้างพื้นฐานเทคโนโลยีสารสนเทศ

จุดแข็ง ได้แก่

๑. มีกองช่างรับผิดชอบงานในด้านโครงสร้างพื้นฐานโดยตรง
๒. มีระบบโครงสร้างพื้นฐานครบทุกด้าน
๓. มีเครื่องมือ วัสดุอุปกรณ์ในการพัฒนาโครงสร้างพื้นฐานที่เพียงพอ
๔. มีแผนที่ในเขตองค์การบริหารส่วนตำบลนาดีในการทำประโยชน์ทางด้านโครงสร้างพื้นฐาน
๕. มีการประชาสัมพันธ์เกี่ยวกับดำเนินงานโครงสร้างพื้นฐานอยู่เสมอ

๖. มีการประสานงานกับ

จุดอ่อน ได้แก่

๑. มีระเบียบมาใหม่ปรับตัวไม่ทัน
๒. บุคลากรไม่เพียงพอ

โอกาส ได้แก่

๑. มีแขวงทางหลวงที่ ๒ ด้านซ้าย
๒. มีสำนักงานโยธาธิการและผังเมืองจังหวัดเลย
๓. สำนักงานทางหลวงชนบทจังหวัดเลย
๔. มีการฝึกอบรมบุคลากรในการปฏิบัติหน้าที่ของส่วนราชการอื่น

อุปสรรค ได้แก่

๑. ปรากฏการณ์ทางธรรมชาติที่มีผลต่อการพัฒนาด้านโครงสร้างพื้นฐาน เช่น อุทกภัย อัคคีภัย ฯ จากการศึกษาวิเคราะห์ สรุปได้ว่า ประเด็นในการพัฒนาด้านโครงสร้างพื้นฐาน สามารถทำได้ เพราะมีศักยภาพเพียงพอและ จะทำให้ประชาชนชาวตำบลนาดีได้รับความสะดวก สบาย และมีระบบสาธารณสุขปโภคและสาธารณสุขการที่สมบูรณ์มีประสิทธิภาพ

ประเด็นการพัฒนาที่ ๒ ๒. ยุทธศาสตร์การพัฒนาคน สังคม คุณภาพชีวิต เศรษฐกิจและ เสริมสร้างความเข้มแข็งของชุมชน

จุดแข็ง ได้แก่

๑. มีวัดอุทิศในพื้นที่
๒. ประชาชนมีการรวมกลุ่ม
๓. มีเครื่องมือ อุปกรณ์ ในการดำเนินงานที่ทันสมัย
๔. มี จนท.เฉพาะด้าน
๕. มีสถานศึกษา ครอบคลุมทุกหมู่บ้าน
๖. มีเจ้าหน้าที่จากหน่วยงานของรัฐให้ความร่วมมือ

จุดอ่อน ได้แก่

๑. ประชาชนไม่ค่อยรวมกลุ่ม
๒. มีประชาชนจำนวนมากขาดความรู้ความเข้าใจในด้านการสาธารณสุขชุมชน
๓. สภาพเศรษฐกิจ
๔. ประชาชนมีส่วนร่วมในด้านการสาธารณสุขชุมชนน้อยมาก
๕. นโยบายของรัฐมาก

โอกาส ได้แก่

๑. หน่วยงานของรัฐให้ความช่วยเหลือ
๒. สำนักสาธารณสุขจังหวัดเลย
๓. สำนักงานสาธารณสุข อำเภอด่านซ้าย
๔. โรงพยาบาลสมเด็จพระยุพราชด่านซ้าย
๕. มีการฝึกอบรมบุคลากรในการปฏิบัติหน้าที่ ของส่วนราชการอื่น

อุปสรรค ได้แก่

๑. มีการระบาดของโรคติดต่อ เช่น ไข้เลือดออก ฯลฯ
 ๒. กระแสนิยมแห่งวัฒนธรรมบริโภค
- จากการวิเคราะห์ สรุปได้ว่า ประเด็นในการพัฒนายุทธศาสตร์ที่ ๒ จากสภาพเศรษฐกิจและชุมชนไม่รวมกัน

ประเด็นการพัฒนาที่ ๓ ด้านการศึกษา

จุดแข็ง ได้แก่

๑. มีนักวิชาการประสานงานกับโรงเรียนโดยตรง
๒. มีงบประมาณ เครื่องมือ อุปกรณ์ในการดำเนินงานด้านการศึกษา

จุดอ่อน ได้แก่

๑. ภายในอาคารเรียนไม่เป็นสัดส่วน
๒. งบประมาณไม่เพียงพอ

โอกาส ได้แก่

๑. นโยบายการถ่ายโอนภารกิจด้านการศึกษาให้แก่ อปท.
๒. นโยบายด้านการพัฒนาด้านการศึกษาของชาติ
๓. มีสำนักงานเขตพื้นที่การศึกษา
๔. มีมหาวิทยาลัยราชภัฏเลย
๕. มีการฝึกอบรมบุคลากรในการปฏิบัติหน้าที่ ของส่วนราชการอื่น

อุปสรรค ได้แก่

๑. ลักษณะที่ตั้งของโรงเรียนในเขตตำบลนาดีบางส่วนมีสภาพเป็นภูเขาทำให้การติดต่อและการคมนาคมไม่ทันต่อเหตุการณ์

จากการวิเคราะห์ สรุปได้ว่า ประเด็นในการพัฒนาด้านการศึกษา สามารถทำได้ เพราะมีศักยภาพเพียงพอ และทำให้ประชาชนชาวตำบลนาดีมีการศึกษาที่ดี เป็นพลังของท้องถิ่นในการพัฒนาบ้านเมือง

ประเด็นการพัฒนาที่ ๔ ด้านสังคม

จุดแข็ง ได้แก่

๑. มีสังคมดั้งเดิมที่มีขนบธรรมเนียม วัฒนธรรมประเพณี ที่มีคุณค่าและยาวนาน
๒. มีชุมชนที่มีความสามัคคี ไม่มีความรุนแรงในระดับหมู่บ้านและระดับท้องถิ่น
๓. มีการปกครองทั้งหมด ๙ ชุมชน
๔. มีผู้นำทางสังคมที่มีคุณภาพมากมาย

จุดอ่อน ได้แก่

๑. มีการบริหารจัดการชุมชนที่ยังไม่มีระบบเป็นแบบแผน
๒. มีประชาชนจำนวนมากขาดความรู้ความเข้าใจและจิตสำนึกในการมีส่วนร่วมพัฒนาท้องถิ่น
๓. มีผู้สูงอายุจำนวนมาก
๔. มีประชาชนส่วนหนึ่งขาดการวางแผนในการมีครอบครัวที่สมบูรณ์

โอกาส ได้แก่

๑. นโยบายด้านการพัฒนาสังคมของรัฐบาล
๒. นโยบายด้านการพัฒนาสังคมและคุณภาพชีวิตของจังหวัด มีสำนักงานพัฒนาชุมชน
๓. สำนักงานพัฒนาสังคมและความมั่นคงของมนุษย์

อุปสรรค ได้แก่

๑. กระแสอิทธิพลแห่งค่านิยมจากต่างประเทศ หรือวัฒนธรรมอื่นที่มีค่านิยมที่ฟุ่มเฟือย

จากการวิเคราะห์ สรุปได้ว่า ประเด็นในการพัฒนาด้านสังคม สามารถทำได้ เพราะมีศักยภาพเพียงพอ และทำให้ประชาชนชาวตำบลนาดี มีสังคมที่เข้มแข็ง สามัคคีสมานฉันท์ และเอื้ออาทรต่อกัน คณะกรรมการติดตามและประเมินผลแผนพัฒนาองค์การบริหารส่วนตำบลนาดี ได้พิจารณาเลือกการประเมิน

โครงการ เพื่อเป็นเครื่องมือกำหนดกรอบทิศทางในการวิเคราะห์และประเมินผลโครงการ คือ เกณฑ์ความก้าวหน้า (Progress) ดังมี รายละเอียดดังนี้

เป็นการพิจารณาเปรียบเทียบผลของการดำเนินกิจกรรมกับเป้าหมายที่กำหนดตามแผนการประเมินความก้าวหน้าที่จะตอบคำถามว่า การดำเนินกิจกรรมตามโครงการสอดคล้องกับวัตถุประสงค์ที่กำหนดหรือไม่ เป็นไปตามกรอบเวลาหรือไม่และประสบกับปัญหาอุปสรรคอะไรบ้าง ประกอบด้วย

ประเด็นการพัฒนาที่ ๕ ด้านการบริการประชาชน

จุดแข็ง ได้แก่

๑. มีศูนย์บริการร่วมให้บริการประชาชนตาม พ.ร.บ.หลักเกณฑ์และวิธีการบริหารกิจการบ้านเมืองที่ดี พ.ศ. ๒๕๔๖
๒. มีเครื่องมือ วัสดุอุปกรณ์ ในการบริการประชาชนที่เพียงพอ
๓. มีอินเทอร์เน็ตตำบลให้บริการประชาชน ฟรี
๔. มีสื่อประชาสัมพันธ์ในการให้ประชาชนเข้ารับบริการ
๕. มีกล่องรับความคิดเห็นของประชาชน จำนวน ๑ จุด
๖. มีการกำหนดขั้นตอนและกระบวนการให้บริการประชาชน
๗. มีนโยบายของผู้บริหารที่เน้นในเรื่องความพึงพอใจของประชาชนในการเข้ารับบริการ

จุดอ่อน ได้แก่

๑. มีเจ้าหน้าที่บางราย มีทักษะในการให้บริการประชาชน
๒. มีการประสานงานในการให้บริการของประชาชนไม่ดีเท่าที่ควร

โอกาส ได้แก่

๑. มีการฝึกอบรมบุคลากรในการปฏิบัติหน้าที่ ของส่วนราชการอื่น
๒. มีอาสาสมัคร ช่วยในการพัฒนาบุคลากรของนายกองค์การบริหารส่วนตำบลนาดี

อุปสรรค ได้แก่

๑. วิถีชีวิตของประชาชนที่ได้รับผลกระทบจากการปกครองแบบเดิม ที่เป็นผู้รับมากกว่าการเป็นผู้คิดและกำหนดเอง

จากการวิเคราะห์ สรุปได้ว่า ประเด็นในการพัฒนาด้านการบริการประชาชนสามารถทำได้ เพราะมีศักยภาพเพียงพอและจะทำให้ประชาชนชาวตำบลนาดีได้รับการบริการที่ดี มีความพึงพอใจกลับไปทุกครั้ง

ประเด็นการพัฒนาที่ ๖ ด้านศิลปวัฒนธรรม ประเพณี

จุดแข็ง ได้แก่

๑. มีประเพณีบุญหลวงและการละเล่นผีตาโขน
๒. มีประเพณีฮีต ๑๒ ครอง ๑๔
๓. มีสื่อในการประชาสัมพันธ์ที่ทันสมัย

จุดอ่อน ได้แก่

๑. แหล่งประวัติศาสตร์ยังไม่มีการพัฒนาเต็มที่
๒. ประชาชนมีความพึงพอใจน้อยในการสืบทอดศิลปวัฒนธรรม ประเพณีของท้องถิ่น

โอกาส ได้แก่

๑. สำนักงานกองทุนสนับสนุนการวิจัย (สกว.)
๒. มีสำนักงานประชาสัมพันธ์จังหวัดเลย
๓. ศูนย์ประสานงานการท่องเที่ยวจังหวัดเลย
๔. นโยบายส่งเสริมการท่องเที่ยวของภาครัฐ
๕. ท้องถิ่นใกล้เคียงมีประเพณี ที่สอดคล้องกัน

๖. มีสื่อที่พร้อมจะประชาสัมพันธ์มากมาย

อุปสรรค ได้แก่

๑. กระแสวัฒนธรรมจากต่างประเทศ หรือวัฒนธรรมอื่นที่มีอิทธิพลทำให้วิถีชีวิตและศิลปวัฒนธรรม ประเพณี ของคนในท้องถิ่นเปลี่ยนไป

จากการวิเคราะห์ สรุปได้ว่าประเด็นในการพัฒนาด้านศิลปวัฒนธรรมประเพณี สามารถทำได้ เพราะมีศักยภาพเพียงพอ มีทุนทางวัฒนธรรมสูงและจะทำให้ประชาชนชาวตำบลนาดีมีจิตสำนึกรักหวงแหนและมีการรักษา สืบทอด ศิลปวัฒนธรรม ประเพณี อันดีงามของท้องถิ่นให้ยั่งยืนสืบไป

ประเด็นการพัฒนาที่ ๗ ด้านการเกษตร เศรษฐกิจ

จุดแข็ง ได้แก่

๑. มีสถานที่รับ - ซื้อขาย สินค้าเกษตร
๒. มีสินค้าพื้นเมือง อาหาร การเกษตรของท้องถิ่น
๓. มีเส้นทางการคมนาคมเชื่อมโยงไปหลายจังหวัด
๔. มีกลุ่มอาชีพที่ผลิตสินค้า

จุดอ่อน ได้แก่

๑. ไม่มีศูนย์จำหน่ายสินค้าและผลิตภัณฑ์พื้นเมือง
๒. ประชาชนที่มีรายได้ไม่ถึง ๓๘,๐๐๐ บาท
๓. ประชาชนบางส่วนมีนิสัยในการใช้จ่ายที่ฟุ่มเฟือย
๔. เป็นสังคมบริโภคที่ไม่ใช่สังคมผลิต

โอกาส ได้แก่

๑. นโยบายกองทุนหมู่บ้าน
๒. นโยบายหนึ่งตำบล หนึ่งผลิตภัณฑ์
๓. นโยบายแก้ปัญหาคาความยากจน
๔. นโยบายจังหวัด ยุทธศาสตร์การค้าชายแดน
๕. มีสำนักงานพัฒนาชุมชน อำเภอด่านซ้าย
๖. มีศูนย์บริการการศึกษาออกโรงเรียน

อุปสรรค ได้แก่

๑. กระแสอิทธิพลจากต่างประเทศ หรือวัฒนธรรมอื่นที่มีค่านิยมที่ฟุ่มเฟือย
๒. ภาวะสินค้า และน้ำมันแพง

จากการวิเคราะห์ สรุปได้ว่า ประเด็นในการพัฒนาด้านการเกษตรเศรษฐกิจสามารถทำได้ เพราะมีศักยภาพเพียงพอและทำให้ประชาชนชาวตำบลนาดี มีทุน มีงาน มีอาชีพ มีที่จำหน่ายสินค้าในการเพิ่มรายได้ที่เพียงพอทุกครัวเรือน

ประเด็นการพัฒนาที่ ๘ ด้านการเมืองการปกครอง

จุดแข็ง ได้แก่

๑. มีโครงสร้างการบริหารงานองค์การบริหารส่วนตำบลนาดี
๒. มีชุมชนที่อยู่ในการปกครอง จำนวน ๙ ชุมชน พร้อมคณะกรรมการชุมชนทุกชุมชน
๓. ประชาชนมีความรัก และศรัทธาในระบอบประชาธิปไตย
๔. ประชาชนมีความสามัคคี เคารพสิทธิของผู้อื่น และไม่ชอบความรุนแรง

จุดอ่อน ได้แก่

๑. ราษฎรส่วนมากยังไม่มีความรู้เข้าใจในการปกครองรูปแบบองค์การบริหารส่วนตำบลนาดี
๒. มีประชาชนส่วนมากที่มีส่วนร่วมในด้านการปกครองน้อย

โอกาส ได้แก่

๑. นโยบายรัฐบาล ในการพัฒนาท้องถิ่นให้เข้มแข็ง
๒. มีโครงการประเมินองค์การปกครองส่วนท้องถิ่นที่มีการบริหารจัดการที่ดี ทุกปี
๓. มีท้องถิ่นจังหวัดเลย
๔. มีที่ทำการปกครองอำเภอด่านซ้ายและมีสำนักงานประชาสัมพันธ์จังหวัดเลย

อุปสรรค ได้แก่

- ภาวะทางการเปลี่ยนแปลงทางการเมืองระดับชาติที่ส่งผลกระทบต่อท้องถิ่น

จากการวิเคราะห์ สรุปได้ว่า ประเด็นในการพัฒนาด้านการเมืองการปกครอง สามารถทำได้ เพราะมีศักยภาพเพียงพอ และทำให้ประชาชนชาวองค์การบริหารส่วนตำบลนาดี มีความมั่นคงในการดำรงชีวิต เนื่องจากสภาวะทางการเมืองการปกครองที่เข้มแข็งมีเอกภาพ

๑. มีปริมาณขยะมาก
๒. เป็นพื้นที่เสี่ยงต่อภาวะน้ำท่วม น้ำหลาก น้ำล้นตลิ่ง
๓. ไม่มีสถานที่กำจัดขยะเป็นของท้องถิ่นเอง
๔. ประชาชนขาดจิตสำนึกในด้านการอนุรักษ์สิ่งแวดล้อม

โอกาส ได้แก่

๑. นโยบายการอนุรักษ์ทรัพยากรธรรมชาติและสิ่งแวดล้อม
๒. สำนักทรัพยากรน้ำภาค ๔
๓. กรมทรัพยากรน้ำ
๔. กรมส่งเสริมคุณภาพสิ่งแวดล้อม
๕. สถาบันสิ่งแวดล้อมไทย
๖. งบประมาณจากเงินอุดหนุนเฉพาะกิจ
๗. มีการฝึกอบรมบุคลากรในการปฏิบัติหน้าที่ของส่วนราชการอื่น

อุปสรรค ได้แก่

๑. ปริมาณน้ำฝนที่ตก ในฤดูฝน
๒. การตัดไม้ทำลายป่าของประชาชนรอบๆเขตองค์การบริหารส่วนตำบลนาดี
๓. การเผาป่าทำไร่ของประชาชนรอบๆเขตองค์การบริหารส่วนตำบลนาดี

จากการวิเคราะห์ สรุปได้ว่า ประเด็นในการพัฒนาด้านการจัดการขยะและสิ่งแวดล้อมสามารถทำได้ เพราะมีศักยภาพเพียงพอและทำให้ประชาชนชาวตำบลนาดีมีสุขภาพกายและสุขภาพจิตที่ดีเพราะมีสภาพแวดล้อมที่สะอาด สวยงาม น่าอยู่

เป็นการพิจารณาเปรียบเทียบผลของการดำเนินกิจกรรมกับเป้าหมายที่กำหนดตามแผนการประเมินความก้าวหน้าที่จะตอบคำถามว่า การดำเนินกิจกรรมตามโครงการสอดคล้องกับวัตถุประสงค์ที่กำหนดหรือไม่ เป็นไปตามกรอบเวลาหรือไม่และประสบกับปัญหาอุปสรรคอะไรบ้าง ประกอบด้วย

ตัวชี้วัด ๔ ประการ คือ

(๑) ผลผลิตเทียบกับเป้าหมายรวมในช่วงเวลา เป็นการดูสัดส่วนของผลผลิต)ของโครงการว่าบรรลุเป้าหมายมากน้อยเพียงใด อาทิ ความยาวของถนนที่สร้างได้ จำนวนแหล่งน้ำขนาดเล็กเพื่อการเกษตร สัดส่วนปริมาณงานการก่อสร้างเทียบกับเป้าหมายรวมในช่วงเวลาที่กำหนด

(๒) จำนวนกิจกรรมแล้วเสร็จ เนื่องจากโครงการประกอบด้วยชุดกิจกรรมต่างๆ มากมาย จึงจำเป็นต้องมีตัวชี้วัดความก้าวหน้า โดยพิจารณาจำนวนกิจกรรมและประเภทของกิจกรรมที่ได้ดำเนินการไปแล้ว ทั้งกิจกรรมหลัก กิจกรรมพื้นฐาน กิจกรรมรอง กิจกรรมเสริม ในช่วงระยะเวลา อาจเป็นสัปดาห์ เดือน ไตรมาส หรือระยะของโครงการ

(๓) ทรัพยากรที่ใช้ไปในช่วงเวลา เป็นตัวชี้วัดความก้าวหน้าของการใช้ทรัพยากรในโครงการ ซึ่งครอบคลุมด้านงบประมาณโครงการ ได้แก่ งบประมาณที่อยู่ระหว่างผูกพัน เงินงวดและแผนการใช้จ่าย งบประมาณโครงการ และอัตราการใช้บุคลากรสัมพันธ์กับเวลา ในรูปของ คน - วัน หรือ คน - เดือน

(๔) ระยะเวลาที่ใช้ไป เป็นตัวชี้วัดความก้าวหน้าเพื่อดูว่าได้ใช้เวลาไปเท่าใดแล้ว และเหลือระยะเวลาอีกเท่าใดจึงจะครบกำหนดแล้วเสร็จ โดยจะสามารถใช้เป็นเกณฑ์ประเมินและควบคุมกิจกรรม ให้บรรลุตามเป้าหมายด้านเวลา และเพื่อทราบถึงระยะ เวลาที่จะต้องใช้จริงเพื่อให้บรรลุเป้าหมายรวม

การนำแผนพัฒนาท้องถิ่นห้าปี (พ.ศ. ๒๕๖๖-๒๕๗๐) ไปสู่การปฏิบัติ

ยุทธศาสตร์การพัฒนาและแผนงาน

| ที่ | ยุทธศาสตร์ | ด้านการพัฒนา | แผนงาน | หน่วยงาน รับผิดชอบ หลัก | หน่วยงาน สนับสนุน |
|-----|---|---|---|-------------------------------|----------------------|
| ๑ | ยุทธศาสตร์การ พัฒนาด้านระบบ สาธารณูปโภค สาธารณูปการและ โครงสร้างพื้นฐาน | แนวทางการพัฒนา ๑.พัฒนาด้าน คมนาคมขนส่ง ๒.พัฒนาด้านระบบ ไฟฟ้าและระบบ ประปา ๓.พัฒนาด้านระบบ ระบายน้ำ ๔.พัฒนาด้านอาคาร สถานที่ ๕.พัฒนาแหล่งน้ำ | -แผนงานอุตสาหกรรมและ การโยธา | - ส่วนโยธา | ส่วนการ คลัง |
| ๒ | ยุทธศาสตร์ด้าน คุณภาพชีวิตและ ความเข้มแข็งของ ชุมชน | แนวทางการพัฒนา ๑.พัฒนาด้าน สวัสดิการ ๒.พัฒนาด้าน การศึกษา ๓.พัฒนาด้าน สาธารณสุข ๔.แนวทางส่งเสริม อาชีพ | -แผนงานสังคมสงเคราะห์ -แผนงานการพัฒนา -แผนงานการศึกษา -แผนงานการพัฒนา สาธารณสุข | สำนักปลัด | ส่วนการ คลัง |
| ๓ | ยุทธศาสตร์ด้าน การเมืองและการ บริหารจัดการที่ดี | การบริหารจัดการที่ ดี | แผนงานสร้างความเข้มแข็ง ของชุมชน | สำนักปลัด | ส่วนการ คลัง |
| ๔ | ยุทธศาสตร์การ พัฒนาส่งเสริม การท่องเที่ยว | การท่องเที่ยวและ นันทนาการกีฬา | -แผนงานศาสนาและ นันทนาการ | สำนักปลัด | ส่วนการ คลัง |
| ๕ | ยุทธศาสตร์การ พัฒนาการศึกษา ศาสนา ขนบธรรมเนียม ประเพณีท้องถิ่น และภูมิปัญญา ชาวบ้าน | การศึกษา ขนบธรรมเนียมประ เพณีท้องถิ่น | -แผนงานศาสนาและ วัฒนธรรม | สำนักปลัด | ส่วนการ คลัง |

| | | | | | |
|---|---|---|-----------------------|----------|-----------------|
| ๖ | ยุทธศาสตร์การ พัฒนาด้านการ ป้องกันบรรเทาสา ธารณภัยและการ จัดการอนุรักษ์ ทรัพยากรธรรมชาติ และสิ่งแวดล้อมอย่าง ยั่งยืน | -ด้านศิลปะ วัฒนธรรม จารีต ประเพณีและภูมิ ปัญญาท้องถิ่น | -การรักษาความสงบภายใน | สนง.ปลัด | ส่วนการ คลัง |
|---|---|---|-----------------------|----------|-----------------|

บัญชีสรุปโครงการ

แผนพัฒนาท้องถิ่น (พ.ศ. ๒๕๖๖- ๒๕๗๐

องค์การบริหารส่วนตำบลนาดี อำเภอด่านซ้าย จังหวัดเลย

| ยุทธศาสตร์ | ปี ๒๕๖๖ | | ปี ๒๕๖๗ | | ปี ๒๕๖๘ | | ปี ๒๕๖๙ | | ปี ๒๕๗๐ | | รวม ๕ ปี | |
|---|---------|-----------|---------|-----------|---------|-----------|---------|-----------|---------|------------|----------|---------------|
| | จำนวน | งบประมาณ | จำนวน | งบประมาณ | จำนวน | งบประมาณ | จำนวน | งบประมาณ | จำนวน | งบประมาณ | จำนวน | งบประมาณ |
| | โครงการ | (บาท) | โครงการ | (บาท) | โครงการ | (บาท) | โครงการ | (บาท) | โครงการ | (บาท) | โครงการ | (บาท) |
| ยุทธศาสตร์ที่๑ระบบสาธารณสุขโลก สาธารณสุขการด้านโครงสร้าง พื้นฐานและเทคโนโลยีสารสนเทศ ๑.๑.การคมนาคมและการขนส่ง ๑.๒.แนวทางการพัฒนาด้านระบบ ไฟฟ้าและด้านระบบประปา ๑.๓.แนวทางการพัฒนาด้านระบบ ระบายน้ำ ๑.๔.แนวทางการพัฒนาก่อสร้าง อาคารสถานที่ ๑.๕.แนวทางการพัฒนาด้านแหล่งน้ำ | ๕ | ๒,๖๐๐,๐๐๐ | ๗ | ๓,๕๐๐,๐๐๐ | ๙ | ๔,๕๐๐,๐๐๐ | ๑๑ | ๕,๕๐๐,๐๐๐ | ๔๔ | ๒๒,๐๐๐,๐๐๐ | ๗๖ | ๓๘,๑๐๐,๐๐๐ |
| | ๕ | ๒,๕๐๐,๐๐๐ | ๔ | ๔๐๐,๐๐๐ | ๔ | ๒,๐๐๐,๐๐๐ | ๔ | ๒,๔๐๐,๐๐๐ | ๑๐ | ๕,๑๐๐,๐๐๐ | ๒๗ | ๑๐,๖๐๐,๐๐๐ |
| | ๑ | ๒๐๐,๐๐๐ | ๑ | ๒๐๐,๐๐๐ | ๓ | ๘๐๐,๐๐๐ | ๓ | ๙๐๐,๐๐๐ | ๑๗ | ๕,๔๐๐,๐๐๐ | ๒๕ | ๗,๕๐๐,๐๐๐ |
| | ๓ | ๑,๕๐๐,๐๐๐ | - | - | - | - | ๒ | ๙๐๐,๐๐๐ | ๑๕ | ๔,๒๕๐,๐๐๐ | ๑๙ | ๔,๗๕๐,๐๐๐ |
| | - | - | - | - | - | - | ๒ | ๒๐๐,๐๐๐ | ๑๓ | ๓,๑๐๐,๐๐๐ | ๑๕ | ๓,๓๐๐,๐๐๐ |
| | ๑๔ | ๖,๘๐๐,๐๐๐ | ๑๒ | ๔,๑๐๐,๐๐๐ | ๑๖ | ๗,๓๐๐,๐๐๐ | ๒๒ | ๙,๙๐๐,๐๐๐ | ๙๙ | ๓๙,๘๕๐,๐๐๐ | ๑๖๓ | ๑,๓๑๑,๘๕๐,๐๐๐ |

บัญชีสรุปโครงการ

แผนพัฒนาท้องถิ่น (พ.ศ. ๒๕๖๖- ๒๕๗๐)

องค์การบริหารส่วนตำบลนาดี อำเภอด่านซ้าย จังหวัดเลย

| ยุทธศาสตร์ | ปี ๒๕๖๖ | | ปี ๒๕๖๗ | | ปี ๒๕๖๘ | | ปี ๒๕๖๙ | | ปี ๒๕๗๐ | | รวม ๕ ปี | |
|--|---------|------------|---------|------------|---------|------------|---------|------------|---------|------------|----------|------------|
| | จำนวน | งบประมาณ | จำนวน | งบประมาณ | จำนวน | งบประมาณ | จำนวน | งบประมาณ | จำนวน | งบประมาณ | จำนวน | งบประมาณ |
| | โครงการ | (บาท) | โครงการ | (บาท) | โครงการ | (บาท) | โครงการ | (บาท) | โครงการ | (บาท) | โครงการ | (บาท) |
| ยุทธศาสตร์ที่ ๒ การพัฒนา คน สังคม คุณภาพชีวิต เศรษฐกิจ พอเพียงและเสริมสร้างความเข้มแข็ง ให้กับชุมชน | | | | | | | | | | | | |
| ๑.แนวทางการพัฒนาด้านสวัสดิการ สังคม | | | | | | | | | | | | |
| ๒.แนวทางการพัฒนาแผนงาน การศึกษา | ๒๒ | ๙,๙๑๑,๘๐๐ | ๒๒ | ๙,๙๑๑,๘๐๐ | ๒๒ | ๙,๙๑๑,๘๐๐ | ๒๒ | ๙,๙๑๑,๘๐๐ | ๒๒ | ๙,๙๑๑,๘๐๐ | ๑๑๐ | ๔๙,๕๕๙,๐๐๐ |
| ๓.แนวทางการพัฒนาด้าน สาธารณสุข | ๒๒ | ๒,๖๒๙,๐๐๐ | ๒๒ | ๒,๖๒๙,๐๐๐ | ๒๒ | ๒,๖๒๙,๐๐๐ | ๒๒ | ๒,๖๒๙,๐๐๐ | ๒๒ | ๒,๖๒๙,๐๐๐ | ๑๑๐ | ๑๓,๑๔๕,๐๐๐ |
| ๔.แนวทางส่งเสริมอาชีพ | ๑๒ | ๕๕๐,๐๐๐ | ๑๒ | ๕๕๐,๐๐๐ | ๑๒ | ๕๕๐,๐๐๐ | ๑๒ | ๕๕๐,๐๐๐ | ๑๒ | ๕๕๐,๐๐๐ | ๖๐ | ๒,๗๕๐,๐๐๐ |
| | ๑๐ | ๙๙๐,๐๐๐ | ๑๐ | ๙๙๐,๐๐๐ | ๑๐ | ๙๙๐,๐๐๐ | ๑๐ | ๙๙๐,๐๐๐ | ๑๐ | ๙๙๐,๐๐๐ | ๕๐ | ๔,๙๕๐,๐๐๐ |
| | ๖๖ | ๑๔,๐๘๐,๘๐๐ | ๖๖ | ๑๔,๐๘๐,๘๐๐ | ๖๖ | ๑๔,๐๘๐,๘๐๐ | ๖๖ | ๑๔,๐๘๐,๘๐๐ | ๖๖ | ๑๔,๐๘๐,๘๐๐ | ๓๓๐ | ๗๐,๔๐๔,๐๐๐ |

บัญชีสรุปโครงการ

แผนพัฒนาท้องถิ่น (พ.ศ. ๒๕๖๖- ๒๕๗๐)

องค์การบริหารส่วนตำบลนาดี อำเภอด่านซ้าย จังหวัดเลย

| ยุทธศาสตร์ | ปี ๒๕๖๖ | | ปี ๒๕๖๗ | | ปี ๒๕๖๘ | | ปี ๒๕๖๙ | | ปี ๒๕๗๐ | | รวม ๕ ปี | |
|---|---------|----------|---------|----------|---------|----------|---------|-----------|---------|-----------|----------|-----------|
| | จำนวน | งบประมาณ | จำนวน | งบประมาณ | จำนวน | งบประมาณ | จำนวน | งบประมาณ | จำนวน | งบประมาณ | จำนวน | งบประมาณ |
| | โครงการ | (บาท) | โครงการ | (บาท) | โครงการ | (บาท) | โครงการ | (บาท) | โครงการ | (บาท) | โครงการ | (บาท) |
| ยุทธศาสตร์ที่ ๓ การพัฒนาการเมือง การบริหารจัดการที่ดีและการให้การ บริการสาธารณะแก่ประชาชน -แนวทางการพัฒนาการเมือง | ๗ | ๕๑๖,๐๐๐ | ๗ | ๕๑๖,๗๐๐ | ๗ | ๕๑๖,๗๐๐ | ๘ | ๑,๐๑๖,๐๐๐ | ๗ | ๕๑๖,๗๐๐ | ๓๖ | ๓,๐๘๐,๐๐๐ |
| รวม | ๗ | ๕๑๖,๐๐๐ | ๗ | ๕๑๖,๗๐๐ | ๗ | ๕๑๖,๗๐๐ | ๘ | ๑,๐๑๖,๐๐๐ | ๗ | ๕๑๖,๗๐๐ | ๓๖ | ๓,๐๘๐,๐๐๐ |
| ยุทธศาสตร์ | ปี ๒๕๖๖ | | ปี ๒๕๖๗ | | ปี ๒๕๖๘ | | ปี ๒๕๖๙ | | ปี ๒๕๗๐ | | รวม ๕ ปี | |
| | จำนวน | งบประมาณ | จำนวน | งบประมาณ | จำนวน | งบประมาณ | จำนวน | งบประมาณ | จำนวน | งบประมาณ | จำนวน | งบประมาณ |
| | โครงการ | (บาท) | โครงการ | (บาท) | โครงการ | (บาท) | โครงการ | (บาท) | โครงการ | (บาท) | โครงการ | (บาท) |
| ยุทธศาสตร์ที่ ๔ การพัฒนาด้าน ส่งเสริมการท่องเที่ยวและการกีฬา -แนวทางการพัฒนาการท่องเที่ยว -แนวทางการพัฒนาส่งเสริมการ ท่องเที่ยว | ๒ | ๒๐๐,๐๐๐ | ๑ | ๑๐๐,๐๐๐ | ๑ | ๑๐๐,๐๐๐ | ๑ | ๑๐๐,๐๐๐ | ๔ | ๑,๖๐๐,๐๐๐ | ๙ | ๒,๑๐๐,๐๐๐ |
| | ๒ | ๓๐๐,๐๐๐ | ๒ | ๓๐๐,๐๐๐ | ๒ | ๓๐๐,๐๐๐ | ๒ | ๓๐๐,๐๐๐ | ๒ | ๓๐๐,๐๐๐ | ๑๐ | ๑,๕๐๐,๐๐๐ |
| รวม | ๔ | ๕๐๐,๐๐๐ | ๓ | ๔๐๐,๐๐๐ | ๓ | ๔๐๐,๐๐๐ | ๓ | ๔๐๐,๐๐๐ | ๖ | ๑,๙๐๐,๐๐๐ | ๑๙ | ๓,๖๐๐,๐๐๐ |

บัญชีสรุปโครงการ

แผนพัฒนาท้องถิ่น (พ.ศ. ๒๕๖๖- ๒๕๗๐)

องค์การบริหารส่วนตำบลนาดี อำเภอด่านซ้าย จังหวัดเลย

| ยุทธศาสตร์ | ปี ๒๕๖๖ | | ปี ๒๕๖๗ | | ปี ๒๕๖๘ | | ปี ๒๕๖๙ | | ปี ๒๕๗๐ | | รวม ๕ ปี | |
|--|---------|----------|---------|----------|---------|----------|---------|----------|---------|-----------|----------|-----------|
| | จำนวน | งบประมาณ | จำนวน | งบประมาณ | จำนวน | งบประมาณ | จำนวน | งบประมาณ | จำนวน | งบประมาณ | จำนวน | งบประมาณ |
| | โครงการ | (บาท) | โครงการ | (บาท) | โครงการ | (บาท) | โครงการ | (บาท) | โครงการ | (บาท) | โครงการ | (บาท) |
| ยุทธศาสตร์ที่ ๕ การพัฒนาด้าน ศาสนา ขนบธรรมเนียมประเพณี ท้องถิ่นและภูมิปัญญาของท้องถิ่น | ๖ | ๔๗๐,๐๐๐ | ๖ | ๔๗๐,๐๐๐ | ๖ | ๔๗๐,๐๐๐ | ๖ | ๔๗๐,๐๐๐ | ๖ | ๔๗๐,๐๐๐ | ๓๐ | ๔๗๐,๐๐๐ |
| รวม | ๖ | ๔๗๐,๐๐๐ | ๖ | ๔๗๐,๐๐๐ | ๖ | ๔๗๐,๐๐๐ | ๖ | ๔๗๐,๐๐๐ | ๖ | ๔๗๐,๐๐๐ | ๓๐ | ๒,๓๕๐,๐๐๐ |
| ยุทธศาสตร์ | ปี ๒๕๖๖ | | ปี ๒๕๖๗ | | ปี ๒๕๖๘ | | ปี ๒๕๖๙ | | ปี ๒๕๗๐ | | รวม ๕ ปี | |
| | จำนวน | งบประมาณ | จำนวน | งบประมาณ | จำนวน | งบประมาณ | จำนวน | งบประมาณ | จำนวน | งบประมาณ | จำนวน | งบประมาณ |
| | โครงการ | (บาท) | โครงการ | (บาท) | โครงการ | (บาท) | โครงการ | (บาท) | โครงการ | (บาท) | โครงการ | (บาท) |
| ยุทธศาสตร์ที่ ๖ การป้องกันและ บรรเทาสาธารณภัยและการจัดการ อนุรักษ์ธรรมชาติและสิ่งแวดล้อม -แนวทางการป้องกันสาธารณภัย | ๒ | ๒๐๐,๐๐๐ | ๑ | ๑๐๐,๐๐๐ | ๑ | ๑๐๐,๐๐๐ | ๑ | ๑๐๐,๐๐๐ | ๔ | ๑,๖๐๐,๐๐๐ | ๙ | ๒,๑๐๐,๐๐๐ |
| | ๒ | ๓๐๐,๐๐๐ | ๒ | ๓๐๐,๐๐๐ | ๒ | ๓๐๐,๐๐๐ | ๒ | ๓๐๐,๐๐๐ | ๒ | ๓๐๐,๐๐๐ | ๑๐ | ๑,๕๐๐,๐๐๐ |
| รวม | ๔ | ๕๐๐,๐๐๐ | ๓ | ๔๐๐,๐๐๐ | ๓ | ๔๐๐,๐๐๐ | ๓ | ๔๐๐,๐๐๐ | ๖ | ๑,๙๐๐,๐๐๐ | ๑๙ | ๓,๖๐๐,๐๐๐ |

ยุทธศาสตร์ที่ ๑

การพัฒนาด้านระบบสาธารณสุขูปโภคสาธารณสุขการโครงสร้างพื้นฐานและเทคโนโลยีสารสนเทศ

แนวทางการพัฒนา

- ๑.๑. แนวทางการพัฒนาด้านคมนาคมและการขนส่ง
- ๑.๒. แนวทางการพัฒนาด้านระบบไฟฟ้าและพัฒนาด้านระบบประปา
- ๑.๓. แนวทางการพัฒนาด้านระบบระบายน้ำ
- ๑.๔. แนวทางการพัฒนา อาคาร สถานที่ สวนสาธารณ
- ๑.๕. แนวทางการพัฒนาแหล่งน้ำ

๑.๑. แนวทางการพัฒนาด้านคมนาคมและการขนส่ง

รายละเอียดโครงการ

แบบ ผ ๐๒

แผนพัฒนาห้าปี พ.ศ. ๒๕๖๖ ถึงปี พ.ศ. ๒๕๗๐

องค์การบริหารส่วนตำบลนาดี

ก ยุทธศาสตร์จังหวัดเลยที่ ๔ ยุทธศาสตร์การพัฒนาคุณภาพชีวิตและการบริหารจัดการภาครัฐเพื่อยกระดับสู่สากล

ข ยุทธศาสตร์การพัฒนาในเขตจังหวัดเลยที่ ๑ ยุทธศาสตร์การพัฒนาด้านระบบสาธารณสุขูปโภคสาธารณสุขการก่อสร้างพื้นฐานและเทคโนโลยีสารสนเทศ

แผนงานอุตสาหกรรมและการโยธา

| ลำดับที่ | โครงการ | วัตถุประสงค์ | เป้าหมาย ผลผลิตของโครงการ | งบประมาณ | | | | | ตัวชี้วัด (KPI) | ผลที่คาดว่าจะ ได้รับ | หน่วย งานที่ รับผิดชอบ |
|----------|--|---|---|---------------|---------------|---------------|---------------|---------------|--|--|------------------------------|
| | | | | ๒๕๖๖ (บาท) | ๒๕๖๗ (บาท) | ๒๕๖๘ (บาท) | ๒๕๖๙ (บาท) | ๒๕๗๐ (บาท) | | | |
| ๑ | โครงการก่อสร้างถนน สล. เพื่อการเกษตรสายเรียบริมน้ำ หมัน (ม.๑) | เพื่อให้ราษฎรมีการ สัญจร ไป-มา ได้สะดวก รวดเร็วขึ้น | ก่อสร้างถนน คสล. ให้ แล้วเสร็จจำนวน ๑ สาย | - | - | - | - | ๕๐๐,๐๐๐ | ร้อยละ ๑๐๐ ของ ความสำเร็จของ โครงการ | ประชาชนมีความ สะดวกในการ สัญจร ไป-มา | กอง ช่าง |
| ๒ | โครงการก่อสร้างถนน คสล. สายตันโพธิ์เสียง (ม.๑) | เพื่อให้ราษฎรมีการ สัญจร ไป-มา ได้สะดวก รวดเร็วขึ้น | ก่อสร้างถนน คสล. ให้ เสร็จจำนวน ๑ สาย | - | - | - | - | ๕๐๐,๐๐๐ | ร้อยละ ๑๐๐ ของ ความสำเร็จของ โครงการ | ประชาชนมีความ สะดวกในการ สัญจร ไป-มา | กอง ช่าง |
| ๓ | โครงการก่อสร้างถนน คสล. เพื่อการเกษตรสายขึ้นภูทิต ตะวันออก (ม.๑) | เพื่อให้ราษฎรมีการ สัญจร ไป-มา ได้สะดวก รวดเร็วขึ้น | ก่อสร้างถนน คสล. ให้ เสร็จจำนวน ๑ สาย | - | - | - | - | ๕๐๐,๐๐๐ | ร้อยละ ๑๐๐ ของ ความสำเร็จของ โครงการ | ประชาชนมีความ สะดวกในการ สัญจร ไป-มา | กอง ช่าง |
| ๔ | โครงการก่อสร้างถนน คสล. สายนาดี เชื่อมบ้านห้วย ปลาฝา (ม.๑) | เพื่อให้ราษฎรมีการ สัญจร ไป-มา ได้สะดวก รวดเร็วขึ้น | ก่อสร้างถนน คสล. ให้ เสร็จจำนวน ๑ สาย | - | - | - | ๕๐๐,๐๐๐ | - | ร้อยละ ๑๐๐ ของ ความสำเร็จของ โครงการ | ประชาชนมีความ สะดวกในการ สัญจร ไป-มา | กอง ช่าง |

รายละเอียดโครงการ

แบบ ผ ๐๒

แผนพัฒนาห้าปี พ.ศ. ๒๕๖๖ ถึงปี พ.ศ. ๒๕๗๐

องค์การบริหารส่วนตำบลนาดี

ยุทธศาสตร์ที่ ๑ ยุทธศาสตร์การพัฒนาด้านระบบสาธารณสุขปโภคสาธารณสุขการโครงสร้างพื้นฐานและเทคโนโลยีสารสนเทศ

๑.๑. แผนงานอุตสาหกรรมและการโยธา

| ลำดับที่ | โครงการ | วัตถุประสงค์ | เป้าหมาย (ผลผลิตของ โครงการ) | งบประมาณ | | | | | ตัวชี้วัด (KPI) | ผลที่คาดว่าจะ ได้รับ | หน่วย งานที่ รับผิดชอบ |
|----------|--|--|--|---------------|---------------|---------------|---------------|---------------|------------------------------------|-----------------------------------|------------------------------|
| | | | | ๒๕๖๖ (บาท) | ๒๕๖๗ (บาท) | ๒๕๖๘ (บาท) | ๒๕๖๙ (บาท) | ๒๕๗๐ (บาท) | | | |
| ๕ | โครงการก่อสร้างบล็อก คสล. ข้ามห้วยเชียงดา (ม.๑) | เพื่อให้ราษฎรมีการสัญจร ไป-มา ได้สะดวก รวดเร็วขึ้น | ก่อสร้างถนน คสล. ให้แล้วเสร็จจำนวน ๑ สาย | - | - | - | - | ๕๐๐,๐๐๐ | ร้อยละ ๑๐๐ ของความสำเร็จของโครงการ | ประชาชนมีความสะดวกในการสัญจรไป-มา | กองช่าง |
| ๖ | โครงการก่อสร้างถนน คสล. เพื่อการเกษตรสายสวนคราม (ม.๑) | เพื่อให้ราษฎรมีการสัญจร ไป-มา ได้สะดวก รวดเร็วขึ้น | ก่อสร้างถนน คสล. ให้แล้วเสร็จจำนวน ๑ สาย | - | - | - | - | ๕๐๐,๐๐๐ | ร้อยละ ๑๐๐ ของความสำเร็จของโครงการ | ประชาชนมีความสะดวกในการสัญจรไป-มา | กองช่าง |
| ๗ | โครงการก่อสร้างถนน คสล. ภายในหมู่บ้าน (ม.๑) | เพื่อเป็นการสัญจรไปมา ได้สะดวก รวดเร็วขึ้น | ก่อสร้างถนน คสล. ให้แล้วเสร็จจำนวน ๑ สาย | ๕๐๐,๐๐๐ | - | - | - | - | ร้อยละ ๑๐๐ ของความสำเร็จของโครงการ | ประชาชนมีความสะดวกในการสัญจรไป-มา | กองช่าง |
| ๘ | โครงการก่อสร้าง คสล. จักรยาน-นาดีนาหม่อม (เพื่อการท่องเที่ยว(ม๑) | เพื่อความปลอดภัยในการเดินทาง | จำนวน ๑ สาย | - | - | - | - | ๕๐๐,๐๐๐ | ร้อยละ ๑๐๐ ของความสำเร็จของโครงการ | ผู้ใช้รถใช้ถนนมีความปลอดภัย | กองช่าง |

รายละเอียดโครงการ

แบบ ผ ๐๒

แผนพัฒนาห้าปี พ.ศ. ๒๕๖๖ ถึงปี พ.ศ. ๒๕๗๐

องค์การบริหารส่วนตำบลนาดี

ยุทธศาสตร์ที่ ๑ ยุทธศาสตร์การพัฒนาด้านระบบสาธารณสุขปศุสัตว์โครงการก่อสร้างพื้นฐานและเทคโนโลยีสารสนเทศ

๑.๑. แผนงานอุตสาหกรรมและการโยธา

| ลำดับที่ | โครงการ | วัตถุประสงค์ | เป้าหมาย ผลผลิตของโครงการ | งบประมาณ | | | | | ตัวชี้วัด (KPI) | ผลที่คาดว่าจะ ได้รับ | หน่วย งานที่ รับผิดชอบ |
|----------|--|---|---|---------------|---------------|---------------|---------------|---------------|--|---|------------------------------|
| | | | | ๒๕๖๖ (บาท) | ๒๕๖๗ (บาท) | ๒๕๖๘ (บาท) | ๒๕๖๙ (บาท) | ๒๕๗๐ (บาท) | | | |
| ๙ | โครงการก่อสร้างถนน คสล. ภายในหมู่บ้านหน้า กศนฯ. เก่า (ม.๑) | เพื่อให้ราษฎรมีการ สัญจร ไป-มา ได้สะดวก รวดเร็วขึ้น | ก่อสร้างถนน คสล. ให้ แล้วเสร็จจำนวน ๑ สาย | - | - | - | - | ๕๐๐,๐๐๐ | ร้อยละ ๑๐๐ ของ ความสำเร็จของ โครงการ | ประชาชนมีความ สะดวกในการ สัญจร ไป-มา | กอง ช่าง |
| ๑๐ | โครงการก่อสร้างถนน คสล. สายบ้านนาดีเชื่อมบ้านห้วย ปลาฝา (ม.๑) | เพื่อให้ราษฎรมีการ สัญจรไปมาได้สะดวก รวดเร็วขึ้น | จำนวน ๑ สาย | - | - | ๕๐๐,๐๐๐ | - | - | ร้อยละ ๑๐๐ ของ ความสำเร็จของ โครงการ | ประชาชนมีความ สะดวกในการ สัญจร ไป-มา | กอง ช่าง |
| ๑๑ | โครงการก่อสร้างถนน คสล. เพื่อการท่องเที่ยวสายน้ำตกถึง ห้วยไผ่ (ม.๑) | เพื่อบริการท่องเที่ยว | จำนวน ๑ สาย | - | - | - | - | ๕๐๐,๐๐๐ | ร้อยละ ๑๐๐ ของ ความสำเร็จของ โครงการ | ประชาชนมีความ สะดวกในการ สัญจร ไป-มา | กอง ช่าง |
| ๑๒ | โครงการก่อสร้างถนน คสล. เพื่อการเกษตรรอบริมน้ำหมัน (ม.๒) | เพื่อให้ราษฎรมีการ สัญจร ไป-มา ได้สะดวก รวดเร็วขึ้น | ก่อสร้างถนน คสล. ให้ แล้วเสร็จจำนวน ๑ สาย | - | - | ๕๐๐,๐๐๐ | - | - | ร้อยละ ๑๐๐ ของ ความสำเร็จโครงการ | ประชาชนมีความ สะดวกในการ สัญจร ไป-มา | กอง ช่าง |

รายละเอียดโครงการ

แบบ ผ ๐๒

แผนพัฒนาห้าปี พ.ศ. ๒๕๖๖ ถึงปี พ.ศ. ๒๕๗๐

องค์การบริหารส่วนตำบลนาดี

ยุทธศาสตร์ที่ ๑ ยุทธศาสตร์การพัฒนาด้านระบบสาธารณสุขปศุสัตว์โครงการสร้างพื้นฐานและเทคโนโลยีสารสนเทศ

๑.๑. แผนงานอุตสาหกรรมและการโยธา

| ลำดับที่ | โครงการ | วัตถุประสงค์ | เป้าหมาย ผลผลิตของ โครงการ | งบประมาณ | | | | | ตัวชี้วัด (KPI) | ผลที่คาดว่าจะ ได้รับ | หน่วย งานที่รับ ผิด ชอบ |
|----------|---|--|---|---------------|---------------|---------------|---------------|---------------|--|---|----------------------------------|
| | | | | ๒๕๖๖ (บาท) | ๒๕๖๗ (บาท) | ๒๕๖๘ (บาท) | ๒๕๖๙ (บาท) | ๒๕๗๐ (บาท) | | | |
| ๑๓ | โครงการซ่อมแซมสะพานข้าม ลำน้ำหมัน (ม.๒) | เพื่อการสัญจรไปมาได้ สะดวกรวดเร็วขึ้น | ก่อสร้างสะพานให้แล้ว เสร็จจำนวน ๒ แห่ง | - | - | - | ๕๐๐,๐๐๐ | - | ร้อยละ ๑๐๐ ของ ความสำเร็จของ โครงการ | ประชาชนมีความ สะดวกในการ สัญจร ไป-มา | กอง ช่าง |
| ๑๔ | โครงการก่อสร้างถนน คสล. สายนาแซ้ ถึง คลองส่งน้ำ ต่อ เส้นทางเดิม (ม. ๒) | เพื่อการสัญจรไปมาได้ สะดวกรวดเร็วขึ้น | ก่อสร้างนให้แล้วเสร็จ จำนวน ๒ แห่ง | - | ๕๐๐,๐๐๐ | - | - | - | ร้อยละ ๑๐๐ ของ ความสำเร็จโครงการ | ประชาชนมีความ สะดวกในการ สัญจร ไป-มา | กอง ช่าง |
| ๑๕ | โครงการก่อสร้างถนนเพื่อ การเกษตรทางด้านทิศ ตะวันตก (ม.๒) | เพื่อให้ราษฎรมีการ สัญจรไปมาและขนส่ง พืชผลทางการเกษตรได้ เร็วขึ้น | ก่อสร้างถนน คสล. ให้ แล้วเสร็จจำนวน ๑ สาย | - | - | ๕๐๐,๐๐๐ | - | - | ร้อยละ ๑๐๐ ของ ความสำเร็จของ โครงการ | ประชาชนมีความ สะดวกในการ สัญจร ไป-มา | กอง ช่าง |

รายละเอียดโครงการ

แบบ ผ ๐๒

แผนพัฒนาห้าปี พ.ศ. ๒๕๖๖ ถึงปี พ.ศ. ๒๕๗๐

องค์การบริหารส่วนตำบลนาดี

ยุทธศาสตร์ที่ ๑ ยุทธศาสตร์การพัฒนาด้านระบบสาธารณสุขปโภคสาธารณสุขการโครงสร้างพื้นฐานและเทคโนโลยีสารสนเทศ

๑.๑. แผนงานอุตสาหกรรมและการโยธา

| ลำดับที่ | โครงการ | วัตถุประสงค์ | เป้าหมาย ผลผลิตของโครงการ | งบประมาณ | | | | | ตัวชี้วัด (KPI) | ผลที่คาดว่าจะ ได้รับ | หน่วย งานที่รับผิดชอบ |
|----------|---|---|---|---------------|---------------|---------------|---------------|---------------|--|---|--------------------------|
| | | | | ๒๕๖๖ (บาท) | ๒๕๖๗ (บาท) | ๒๕๖๘ (บาท) | ๒๕๖๙ (บาท) | ๒๕๗๐ (บาท) | | | |
| ๑๖ | โครงการก่อสร้างถนน คสล. จากห้วยสะพานห้วยภูซิ่นเขา(ม. ๒) | เพื่อให้ราษฎรมีการ สัญจร ไป-มา ได้สะดวก รวดเร็วขึ้น | ก่อสร้างถนน คสล. ให้ แล้วเสร็จจำนวน ๑ สาย | - | - | - | - | ๕๐๐,๐๐๐ | ร้อยละ ๑๐๐ ของ ความสำเร็จของ โครงการ | ประชาชนมีความ สะดวกในการ สัญจร ไป-มา | กอง ช่าง |
| ๑๗ | โครงการก่อสร้างถนน คสล. ภายในหมู่บ้าน (ม.๒) | เพื่อให้ราษฎรมีการ สัญจร ไป-มา ได้สะดวก รวดเร็วขึ้น | ก่อสร้างถนน คสล. ให้ แล้วเสร็จจำนวน ๑ สาย | - | - | - | - | ๕๐๐,๐๐๐ | ร้อยละ ๑๐๐ ของ ความสำเร็จของ โครงการ | ประชาชนมีความ สะดวกในการ สัญจร ไป-มา | กอง ช่าง |
| ๑๘ | โครงการก่อสร้างถนน คสล. เพื่อการเกษตรลงข้างวัดหนอง เวือ (ม.๒) | เพื่อให้ราษฎรมีการ สัญจร ไป-มา ได้สะดวก รวดเร็วขึ้น | ก่อสร้างถนน คสล. ให้ แล้วเสร็จจำนวน ๑ สาย | - | - | - | - | ๕๐๐,๐๐๐ | ร้อยละ ๑๐๐ ของ ความสำเร็จของ โครงการ | ประชาชนมีความ สะดวกในการ สัญจร ไป-มา | กอง ช่าง |
| ๑๙ | โครงการก่อสร้างถนน คสล. จากห้วยสะพานเครื่องสูบน้ำ พลังงานไฟฟ้าไปทางร่องแดง (ม.๒) | เพื่อให้ราษฎรมีการ สัญจร ไป-มา ได้สะดวก รวดเร็วขึ้น | ก่อสร้างถนน คสล. ให้ แล้วเสร็จจำนวน ๑ สาย | - | - | - | ๕๐๐,๐๐๐ | - | ร้อยละ ๑๐๐ ของ ความสำเร็จของ โครงการ | ประชาชนมีความ สะดวกในการ สัญจร ไป-มา | กอง ช่าง |

รายละเอียดโครงการ

แบบ ผ ๐๒

แผนพัฒนาห้าปี พ.ศ. ๒๕๖๖ ถึงปี พ.ศ. ๒๕๗๐

องค์การบริหารส่วนตำบลนาดี

ยุทธศาสตร์ที่ ๑ ยุทธศาสตร์การพัฒนาด้านระบบสาธารณสุขปโภคสาธารณสุขการโครงสร้างพื้นฐานและเทคโนโลยีสารสนเทศ

๑.๑. แผนงานอุตสาหกรรมและการโยธา

| ลำดับที่ | โครงการ | วัตถุประสงค์ | เป้าหมาย ผลผลิตของโครงการ | งบประมาณ | | | | | ตัวชี้วัด (KPI) | ผลที่คาดว่าจะ ได้รับ | หน่วย งานที่ รับผิดชอบ |
|----------|--|---|--|---------------|---------------|---------------|---------------|---------------|--|--|------------------------------|
| | | | | ๒๕๖๖ (บาท) | ๒๕๖๗ (บาท) | ๒๕๖๘ (บาท) | ๒๕๖๙ (บาท) | ๒๕๗๐ (บาท) | | | |
| ๒๐ | โครงการก่อสร้างถนนคสล. สายชำฝักกูด (ม. ๓) | เพื่อให้ราษฎรมีการ สัญจร ไป-มา ได้สะดวก รวดเร็วขึ้น | ก่อสร้างถนน คสล. ให้ แล้วเสร็จจำนวน ๑ สาย | - | - | - | - | ๕๐๐,๐๐๐ | ร้อยละ ๑๐๐ ของ ความสำเร็จของ โครงการ | ประชาชนมีความ สะดวกในการ สัญจร ไป-มา | กอง ช่าง |
| ๒๑ | โครงการก่อสร้างถนนคสล. สายบ้านห้วยปลาฝาเชื่อมบ้าน แก่งม่วง (ม. ๓) | เพื่อให้ราษฎรมีการ สัญจร ไป-มา ได้สะดวก รวดเร็วขึ้น | ก่อสร้างถนน คสล. ให้ แล้วเสร็จจำนวน ๑ สาย | - | - | - | ๕๐๐,๐๐๐ | - | ร้อยละ ๑๐๐ ของ ความสำเร็จของ โครงการ | ประชาชนมีความ สะดวกในการ สัญจร ไป-มา | กอง ช่าง |
| ๒๒ | โครงการก่อสร้างถนนเพื่อ การเกษตรเชื่อมบ้านหนองทุ่ม (ม.๓) | เพื่อให้ราษฎรมีการ สัญจร ไป-มา ได้สะดวก รวดเร็วขึ้น | ก่อสร้างถนน คสล. ซึ่ง มีขนาดกว้าง ๓ เมตร ยาว ๒๕๐ เมตร หนา ๐.๑๕ เมตร | - | - | - | - | ๕๐๐,๐๐๐ | ร้อยละ ๑๐๐ ของ ความสำเร็จของ โครงการ | ประชาชนมีความ สะดวกในการ สัญจร ไป-มา | กอง ช่าง |
| ๒๓ | โครงการก่อสร้างถนนสาย หนองป่าवान (ม.๓) | เพื่อให้ราษฎรมีการ สัญจร ไป-มา ได้สะดวก รวดเร็วขึ้น | ก่อสร้างถนน คสล. ให้ แล้วเสร็จจำนวน ๑ สาย | - | - | - | - | ๕๐๐,๐๐๐ | ร้อยละ ๑๐๐ ของ ความสำเร็จของ โครงการ | ประชาชนมีความ สะดวกในการ สัญจร ไป-มา | กอง ช่าง |

รายละเอียดโครงการ

แบบ ผ ๐๒

แผนพัฒนาห้าปี พ.ศ. ๒๕๖๖ ถึงปี พ.ศ. ๒๕๗๐

องค์การบริหารส่วนตำบลนาดี

ยุทธศาสตร์ที่ ๑ ยุทธศาสตร์การพัฒนาด้านระบบสาธารณสุขปโภคสาธารณสุขการโครงสร้างพื้นฐานและเทคโนโลยีสารสนเทศ

๑.๑. แผนงานอุตสาหกรรมและการโยธา

| ลำดับที่ | โครงการ | วัตถุประสงค์ | เป้าหมาย ผลผลิตของโครงการ | งบประมาณ | | | | | ตัวชี้วัด (KPI) | ผลที่คาดว่าจะ ได้รับ | หน่วย งานที่รับ ผิด ชอบ |
|----------|--|--|---|---------------|---------------|---------------|---------------|---------------|------------------------------------|-----------------------------------|----------------------------------|
| | | | | ๒๕๖๖ (บาท) | ๒๕๖๗ (บาท) | ๒๕๖๘ (บาท) | ๒๕๖๙ (บาท) | ๒๕๗๐ (บาท) | | | |
| ๒๔ | โครงการปรับปรุงถนน คสล. สายห้วยปลาฝา- นาดี (ม.๓) | เพื่อให้ราษฎรมีการสัญจร ไป-มา ได้สะดวก รวดเร็วขึ้น | ก่อสร้างถนน คสล. ให้แล้วเสร็จจำนวน ๑ สาย | - | - | - | - | ๕๐๐,๐๐๐ | ร้อยละ ๑๐๐ ของความสำเร็จของโครงการ | ประชาชนมีความสะดวกในการสัญจรไป-มา | กองช่าง |
| ๒๕ | โครงการก่อสร้างถนน คสล. เชื่อมบ้านหนองทุ่ม (ม.๓) | เพื่อให้ราษฎรมีการสัญจร ไป-มา ได้สะดวก รวดเร็วขึ้น | ก่อสร้างถนน คสล. ให้แล้วเสร็จจำนวน ๑ สาย | - | - | - | - | ๕๐๐,๐๐๐ | ร้อยละ ๑๐๐ ของความสำเร็จของโครงการ | ประชาชนมีความสะดวกในการสัญจรไป-มา | กองช่าง |
| ๒๖ | โครงการก่อสร้างถนน คสล. ภายในหมู่บ้าน (ม.๓) | เพื่อให้ราษฎรมีการสัญจร ไป-มา ได้สะดวก รวดเร็วขึ้น | ก่อสร้างถนน คสล. ให้แล้วเสร็จจำนวน ๑ สาย | - | - | - | - | ๕๐๐,๐๐๐ | ร้อยละ ๑๐๐ ของความสำเร็จของโครงการ | ประชาชนมีความสะดวกในการสัญจรไป-มา | กองช่าง |
| ๒๗ | โครงการก่อสร้างถนนเพื่อการเกษตร ม.๓ | เพื่อให้ราษฎรมีการสัญจร ไป-มา ได้สะดวก รวดเร็วขึ้น | ซ่อมแซมถนนเพื่อการเกษตร ให้แล้วเสร็จจำนวน ๑ สาย | - | - | - | - | ๕๐๐,๐๐๐ | ร้อยละ ๑๐๐ ของความสำเร็จของโครงการ | ประชาชนมีความสะดวกในการสัญจรไป-มา | กองช่าง |

รายละเอียดโครงการ

แบบ ผ ๐๒

แผนพัฒนาห้าปี พ.ศ. ๒๕๖๖ ถึงปี พ.ศ. ๒๕๗๐

องค์การบริหารส่วนตำบลนาดี

ยุทธศาสตร์ที่ ๑ ยุทธศาสตร์การพัฒนาด้านระบบสาธารณสุขปโภคสาธารณสุขูปการโครงสร้างพื้นฐานและเทคโนโลยีสารสนเทศ

๑.๑. แผนงานอุตสาหกรรมและการโยธา

| ลำดับที่ | โครงการ | วัตถุประสงค์ | เป้าหมาย ผลผลิตของโครงการ | งบประมาณ | | | | | ตัวชี้วัด (KPI) | ผลที่คาดว่าจะ ได้รับ | หน่วย งานที่ รับผิดชอบ |
|----------|---|--|--|---------------|---------------|---------------|---------------|---------------|------------------------------------|------------------------------------|------------------------------|
| | | | | ๒๕๖๖ (บาท) | ๒๕๖๗ (บาท) | ๒๕๖๘ (บาท) | ๒๕๖๙ (บาท) | ๒๕๗๐ (บาท) | | | |
| ๒๘ | โครงการก่อสร้างถนน คสล. สายปู่เจ้า ม. ๓ | เพื่อให้ราษฎรมีการสัญจร ไป-มา ได้สะดวก รวดเร็วขึ้น | ก่อสร้างถนน คสล. ให้แล้วเสร็จจำนวน ๑ สาย | - | - | ๕๐๐,๐๐๐ | - | - | ร้อยละ ๑๐๐ ของความสำเร็จของโครงการ | ประชาชนมีความสะดวกในการสัญจร ไป-มา | กองช่าง |
| ๒๙ | โครงการก่อสร้างถนน คสล. เข้าที่สาธารณะ(ลานขายสินค้า) เพื่อการเกษตร ม. ๓ | เพื่อการสัญจรไปมา | ก่อสร้างถนนจำนวน ๑ สาย | - | ๕๐๐,๐๐๐ | - | - | - | ร้อยละ ๑๐๐ ของความสำเร็จโครงการ | ประชาชนมีความสะดวกในการสัญจร ไป-มา | กองช่าง |
| ๓๐ | โครงการก่อสร้างถนน คสล. ริมน้ำหมันด้านทิศตะวันออก ม. ๔ | เพื่อการสัญจรไปมา | ก่อสร้างถนน จำนวน ๑ สาย | - | - | ๕๐๐,๐๐๐ | - | - | ร้อยละ ๑๐๐ ของความสำเร็จโครงการ | ประชาชนมีความสะดวกในการสัญจร ไป-มา | กองช่าง |
| ๓๑ | โครงการก่อสร้างถนน คสล. ต่อเส้นทางเดิมข้างบ้านนายสงคราม ศรีบุตรตา ม. ๔ | เพื่อการสัญจรไปมาได้สะดวกรวดเร็วขึ้น | ก่อสร้างถนน จำนวน ๑ สาย | - | ๕๐๐,๐๐๐ | - | - | - | ร้อยละ ๑๐๐ ของความสำเร็จโครงการ | ประชาชนมีความสะดวกในการสัญจร ไป-มา | กองช่าง |

รายละเอียดโครงการ

แบบ ผ ๐๒

แผนพัฒนาห้าปี พ.ศ. ๒๕๖๖ ถึงปี พ.ศ. ๒๕๗๐

องค์การบริหารส่วนตำบลนาดี

ยุทธศาสตร์ที่ ๑ ยุทธศาสตร์การพัฒนาด้านระบบสาธารณสุขปโภคสาธารณสุขูปการโครงสร้างพื้นฐานและเทคโนโลยีสารสนเทศ

๑.๑. แผนงานอุตสาหกรรมและการโยธา

| ลำดับที่ | โครงการ | วัตถุประสงค์ | เป้าหมาย ผลผลิตของโครงการ | งบประมาณ | | | | | ตัวชี้วัด (KPI) | ผลที่คาดว่าจะ ได้รับ | หน่วย งานที่รับ ผิด ชอบ |
|----------|---|---|--|---------------|---------------|---------------|---------------|---------------|--|--|----------------------------------|
| | | | | ๒๕๖๖ (บาท) | ๒๕๖๗ (บาท) | ๒๕๖๘ (บาท) | ๒๕๖๙ (บาท) | ๒๕๗๐ (บาท) | | | |
| ๓๒ | โครงการก่อสร้างถนนคสล. เพื่อการเกษตร ม. ๔ | เพื่อการสัญจรไปมาได้ สะดวกรวดเร็วขึ้น | ก่อสร้างถนน จำนวน ๑ สาย | - | - | - | ๕๐๐,๐๐๐ | - | ร้อยละ ๑๐๐ ของ ความสำเร็จโครงการ | ประชาชนมีความ สะดวกในการสัญจร | กอง ช่าง |
| ๓๓ | โครงการก่อสร้างถนนคสล. ทางด้านทิศตะวันออก ม.๔ | | ก่อสร้างถนน จำนวน ๑ สาย | - | - | - | - | ๕๐๐,๐๐๐ | ร้อยละ ๑๐๐ ของ ความสำเร็จโครงการ | ประชาชนมีความ สะดวกในการ สัญจร | กอง ช่าง |
| ๓๔ | โครงการก่อสร้างถนน คสล. สายเชื่อมบ้านเครือคู่ ต.ปากหมื่น (ม.๕.) | เพื่อการสัญจรไปมา | ก่อสร้างถนน คสล. ให้ แล้วเสร็จจำนวน ๑ สาย | - | - | - | - | ๕๐๐,๐๐๐ | ร้อยละ ๑๐๐ ของ ความสำเร็จโครงการ | ประชาชนมีความ สะดวกในการ สัญจร ไป-มา | กอง ช่าง |
| ๓๕ | โครงการก่อสร้างถนน คสล. เชื่อมบ้านหนองทุ่ม (๕) | เพื่อให้ราษฎรมีการ สัญจร ไป-มา ได้สะดวก รวดเร็วขึ้น | ก่อสร้างถนน คสล. ให้ แล้วเสร็จจำนวน ๑ สาย | - | - | - | - | ๕๐๐,๐๐๐ | ร้อยละ ๑๐๐ ของ ความสำเร็จโครงการ | ประชาชนมีความ สะดวกในการ สัญจร ไป-มา | กอง ช่าง |
| ๓๖ | โครงการก่อสร้างถนนเพื่อ การเกษตรสายภูกระดัง (หมู่ ๕) | เพื่อให้มีถนนเพื่อ การเกษตร | ก่อสร้างถนน เพื่อ การเกษตร. ให้แล้วเสร็จ จำนวน ๑ สาย | - | - | - | ๕๐๐,๐๐๐ | - | ร้อยละ ๑๐๐ ของ ความสำเร็จของ โครงการ | ประชาชนมีความ สะดวกในการ สัญจร ไป-มา | กอง ช่าง |

รายละเอียดโครงการ

แบบ ผ ๐๒

แผนพัฒนาห้าปี พ.ศ. ๒๕๖๖ ถึงปี พ.ศ. ๒๕๗๐

องค์การบริหารส่วนตำบลนาดี

ยุทธศาสตร์ที่ ๑ ยุทธศาสตร์การพัฒนาด้านระบบสาธารณสุขปโรคสาธารณสุขูปการโครงสร้างพื้นฐานและเทคโนโลยีสารสนเทศ

๑.๑. แผนงานอุตสาหกรรมและการโยธา

| ลำดับที่ | โครงการ | วัตถุประสงค์ | เป้าหมาย ผลผลิตของโครงการ | งบประมาณ | | | | | ตัวชี้วัด (KPi) | ผลที่คาดว่าจะ ได้รับ | หน่วย งานที่รับ ผิด ชอบ |
|----------|--|--|---|---------------|---------------|---------------|---------------|---------------|------------------------------------|------------------------------------|----------------------------------|
| | | | | ๒๕๖๖ (บาท) | ๒๕๖๗ (บาท) | ๒๕๖๘ (บาท) | ๒๕๖๙ (บาท) | ๒๕๗๐ (บาท) | | | |
| ๓๗ | โครงการก่อสร้างถนน คสล. สายขึ้นภูเขาด้านทิศตะวันตก (๕) | เพื่อให้ราษฎรมีการสัญจร ไป-มา ได้สะดวก รวดเร็วขึ้น | ก่อสร้างถนน คสล. ให้แล้วเสร็จจำนวน ๑ สาย | ๕๐๐,๐๐๐ | ๕๐๐,๐๐๐ | ๕๐๐,๐๐๐ | - | - | ร้อยละ ๑๐๐ ของความสำเร็จของโครงการ | ประชาชนมีความสะดวกในการสัญจร ไป-มา | กองช่าง |
| ๓๘ | โครงการปรับปรุงซ่อมแซมถนน คสล.ภายในหมู่บ้าน (๕) | เพื่อปรับปรุงถนนคสล. ภายในหมู่บ้านให้ ได้มาตรฐาน | ปรับปรุงซ่อมแซมถนน คสล. ให้แล้วเสร็จจำนวน ๑ สาย | - | - | - | ๕๐๐,๐๐๐ | - | ร้อยละ ๑๐๐ ของความสำเร็จของโครงการ | ประชาชนมีความสะดวกในการสัญจร ไป-มา | กองช่าง |
| ๓๙ | โครงการก่อสร้างถนน คสล. สายบ้านยายอ้อม (๕) | เพื่อให้ราษฎรมีการสัญจร ไป-มา ได้สะดวก รวดเร็วขึ้น | ก่อสร้างถนน คสล. ให้แล้วเสร็จจำนวน ๑ สาย | - | - | - | - | ๕๐๐,๐๐๐ | ร้อยละ ๑๐๐ ของความสำเร็จของโครงการ | ประชาชนมีความสะดวกในการสัญจร ไป-มา | กองช่าง |
| ๔๐ | โครงการก่อสร้างถนน คสล. สายบ้านยายคำ (๕) | เพื่อให้ราษฎรมีการสัญจร ไป-มา ได้สะดวก รวดเร็วขึ้น | ก่อสร้างถนน คสล. ให้แล้วเสร็จจำนวน ๑ สาย | - | - | - | - | ๕๐๐,๐๐๐ | ร้อยละ ๑๐๐ ของความสำเร็จ | ประชาชนมีความสะดวกในการสัญจร ไป-มา | กองช่าง |

รายละเอียดโครงการ

แบบ ผ ๐๒

แผนพัฒนาห้าปี พ.ศ. ๒๕๖๖ ถึงปี พ.ศ. ๒๕๗๐

องค์การบริหารส่วนตำบลนาดี

ยุทธศาสตร์ที่ ๑ ยุทธศาสตร์การพัฒนาด้านระบบสาธารณสุขปโภคสาธารณสุขูปการโครงสร้างพื้นฐานและเทคโนโลยีสารสนเทศ

๑.๑. แผนงานอุตสาหกรรมและการโยธา

| ลำดับที่ | โครงการ | วัตถุประสงค์ | เป้าหมาย ผลผลิตของโครงการ | งบประมาณ | | | | | ตัวชี้วัด (KPI) | ผลที่คาดว่าจะ ได้รับ | หน่วย งานที่ รับผิดชอบ |
|----------|---|---|---|---------------|---------------|---------------|---------------|---------------|--|--|------------------------------|
| | | | | ๒๕๖๖ (บาท) | ๒๕๖๗ (บาท) | ๒๕๖๘ (บาท) | ๒๕๖๙ (บาท) | ๒๕๗๐ (บาท) | | | |
| ๔๑ | โครงการก่อสร้างสะพาน คสล. สายชำตอง ม. ๖ | เพื่อการสัญจรไปมาได้ สะดวกรวดเร็ว | จำนวน ๑ แห่ง | ๖๐๐,๐๐๐ | - | - | - | - | ร้อยละ ๑๐๐ ของ ความสำเร็จ | ประชาชนมีความ สะดวกในการ สัญจร ไป-มา | กอง ช่าง |
| ๔๒ | โครงการก่อสร้างถนน คอนกรีตสายบ้านเดิน-ชำตอง ม. ๖ | เพื่อการสัญจรไปมาได้ สะดวกรวดเร็ว | จำนวน ๑ แห่ง | - | ๕๐๐,๐๐๐ | - | - | - | ร้อยละ ๑๐๐ ของ ความสำเร็จ | ประชาชนมีความ สะดวกในการ สัญจร ไป-มา | กอง ช่าง |
| ๔๓ | โครงการก่อสร้างถนน คสล. สายห้วยมุ่มขึ้นชำตองเชื่อม บ้านห้วยปลาฝา-ถึงบ้านนาดี (ม. ๖) | เพื่อให้ราษฎรมีการ สัญจร ไป-มา ได้สะดวก รวดเร็วขึ้น | ก่อสร้างถนน คสล. ให้ แล้วเสร็จจำนวน ๑ สาย | - | - | ๕๐๐,๐๐๐ | - | - | ร้อยละ ๑๐๐ ของ ความสำเร็จของ โครงการ | ประชาชนมีความ สะดวกในการ สัญจร ไป-มา | กอง ช่าง |
| ๔๔ | โครงการซ่อมแซมถนน.เพื่อ การเกษตรทุกสาย (ม. ๖) | เพื่อให้ราษฎรมีการ สัญจร ไป-มา ได้สะดวก รวดเร็วขึ้น | ก่อสร้างถนน คสล. ให้ แล้วเสร็จจำนวน ๑ สาย | - | - | - | - | ๕๐๐,๐๐๐ | ร้อยละ ๑๐๐ ของ ความสำเร็จของ โครงการ | ประชาชนมีความ สะดวกในการ สัญจร ไป-มา | กอง ช่าง |

รายละเอียดโครงการ

แบบ ผ ๐๒

แผนพัฒนาห้าปี พ.ศ. ๒๕๖๖ ถึงปี พ.ศ. ๒๕๗๐

องค์การบริหารส่วนตำบลนาดี

ยุทธศาสตร์ที่ ๑ ยุทธศาสตร์การพัฒนาด้านระบบสาธารณสุขปศุสัตว์และเทคโนโลยีสารสนเทศ

๑.๑.แผนงานอุตสาหกรรมและการโยธา

| ลำดับที่ | โครงการ | วัตถุประสงค์ | เป้าหมาย ผลผลิตของโครงการ | งบประมาณ | | | | | ตัวชี้วัด (KPI) | ผลที่คาดว่าจะ ได้รับ | หน่วย งานที่ รับผิดชอบ |
|----------|--|---|---|---------------|---------------|---------------|---------------|---------------|---|--|------------------------------|
| | | | | ๒๕๖๖ (บาท) | ๒๕๖๗ (บาท) | ๒๕๖๘ (บาท) | ๒๕๖๙ (บาท) | ๒๕๗๐ (บาท) | | | |
| ๔๕ | โครงการก่อสร้างถนน คสล. เพื่อการเกษตรสายเข้าป่าช้า (ม. ๖) | เพื่อให้ราษฎรมีการ สัญจร ไป-มา ได้สะดวก รวดเร็วขึ้น | ก่อสร้างถนน คสล. ให้ แล้วเสร็จจำนวน ๑ สาย | - | - | - | - | ๕๐๐,๐๐๐ | ร้อยละ ๑๐๐ ของ ความสำเร็จของ โครงการ | ประชาชนมีความ สะดวกในการ สัญจร ไป-มา | กอง ช่าง |
| ๔๖ | โครงการก่อสร้างสะพาน คสล. สายบ้านถึงห้วย คอ-รอ (ม. ๖) | เพื่อให้ราษฎรมีการ สัญจร ไป-มา ได้สะดวก รวดเร็วขึ้น | ก่อสร้างถนน คสล. ให้ แล้วเสร็จจำนวน ๑ สาย | - | - | - | ๕๐๐,๐๐๐ | - | ร้อยละ ๑๐๐ ของ ความสำเร็จของ โครงการ | ประชาชนมีความ สะดวกในการ สัญจร ไป-มา | กอง ช่าง |
| ๔๗ | โครงการก่อสร้างถนน คสล. สายห้วยขอบ (ม.๖) | เพื่อให้ราษฎรมีการ สัญจร ไป-มา ได้สะดวก รวดเร็วขึ้น | ก่อสร้างถนน คสล. ให้ แล้วเสร็จจำนวน ๑ สาย | - | - | - | - | ๕๐๐,๐๐๐ | ร้อยละ ๑๐๐ ของ ความสำเร็จของ โครงการโครงการ | ประชาชนมีความ สะดวกในการ สัญจร ไป-มา | กอง ช่าง |
| ๔๘ | โครงการซ่อมแซมถนนเพื่อ การเกษตรซ่อมแซมตลอดสาย (ม.๖) | เพื่อให้ราษฎรมีการ สัญจร ไป-มา ได้สะดวก รวดเร็วขึ้น | ก่อสร้างถนน คสล. ให้ แล้วเสร็จจำนวน ๑ สาย | - | - | - | - | ๕๐๐,๐๐๐ | ร้อยละ ๑๐๐ ของ ความสำเร็จของ โครงการ | ประชาชนมีความ สะดวกในการ สัญจร ไป-มา | กอง ช่าง |

รายละเอียดโครงการ

แบบ ผ ๐๒

แผนพัฒนาห้าปี พ.ศ. ๒๕๖๖ ถึงปี พ.ศ. ๒๕๗๐

องค์การบริหารส่วนตำบลนาดี

ยุทธศาสตร์ที่ ๑ ยุทธศาสตร์การพัฒนาด้านระบบสาธารณสุขปโภคสาธารณสุขูปการโครงสร้างพื้นฐานและเทคโนโลยีสารสนเทศ

๑.๑. แผนงานอุตสาหกรรมและการโยธา

| ลำดับที่ | โครงการ | วัตถุประสงค์ | เป้าหมาย ผลผลิตของโครงการ | งบประมาณ | | | | | ตัวชี้วัด (KPi) | ผลที่คาดว่าจะ ได้รับ | หน่วย งานที่รับ ผิด ชอบ |
|----------|--|---|---|---------------|---------------|---------------|---------------|---------------|--|---|----------------------------------|
| | | | | ๒๕๖๖ (บาท) | ๒๕๖๗ (บาท) | ๒๕๖๘ (บาท) | ๒๕๖๙ (บาท) | ๒๕๗๐ (บาท) | | | |
| ๔๙ | โครงการก่อสร้างสะพานคสล. สายบ้านเดิน-ห้วยคอรอ (ม. ๖) | เพื่อให้ราษฎรมีการ สัญจร ไป-มา ได้สะดวก รวดเร็วขึ้น | ก่อสร้างถนน คสล. ให้ แล้วเสร็จจำนวน ๑ สาย | - | - | - | ๕๐๐,๐๐๐ | - | ร้อยละ ๑๐๐ ของ ความสำเร็จของ โครงการ | ประชาชนมีความ สะดวกในการ สัญจร ไป-มา | กอง ช่าง |
| ๕๐ | โครงการปรับปรุงถนนเพื่อ การเกษตรทุกสาย (ม.๖) | เพื่อการสัญจรไปมาได้ สะดวกรวดเร็วขึ้น | ทุกสาย ในชุมชน | - | - | -- | - | ๕๐๐,๐๐๐ | ร้อยละ ๑๐๐ ของ ความสำเร็จของ โครงการ | ประชาชนมีความ สะดวกในการ สัญจร ไป-มา | กอง ช่าง |
| ๕๑ | โครงการก่อสร้างถนน คสล. สายภูสูง (ม.๗) | เพื่อให้ราษฎรมีการ สัญจร ไป-มา ได้สะดวก รวดเร็วขึ้น | ก่อสร้างถนน คสล. ให้ แล้วเสร็จจำนวน ๑ สาย | ๕๐๐,๐๐๐ | ๕๐๐,๐๐๐ | ๕๐๐,๐๐๐ | ๕๐๐,๐๐๐ | ๕๐๐,๐๐๐ | ร้อยละ ๑๐๐ ของ ความสำเร็จของ โครงการ | ประชาชนมีความ สะดวกในการ สัญจร ไป-มา | กอง ช่าง |
| ๕๒ | โครงการก่อสร้างถนน คสล. สายแก่งม่วงเชื่อมบ้านแก้วดาว (ม.๗) | เพื่อให้ราษฎรมีการ สัญจร ไป-มา ได้สะดวก รวดเร็วขึ้น | ก่อสร้างถนน คสล. ให้ แล้วเสร็จจำนวน ๑ สาย | - | - | - | - | ๕๐๐,๐๐๐ | ร้อยละ ๑๐๐ ของ ความสำเร็จของ โครงการ | ประชาชนมีความ สะดวกในการ สัญจร ไป-มา | กอง ช่าง |

รายละเอียดโครงการ

แบบ ผ ๐๒

แผนพัฒนาห้าปี พ.ศ. ๒๕๖๖ ถึงปี พ.ศ. ๒๕๗๐

องค์การบริหารส่วนตำบลนาดี

ยุทธศาสตร์ที่ ๑ ยุทธศาสตร์การพัฒนาด้านระบบสาธารณสุขปโภคสาธารณสุขการโครงสร้างพื้นฐานและเทคโนโลยีสารสนเทศ

๑.๑. แผนงานอุตสาหกรรมและการโยธา

| ลำดับที่ | โครงการ | วัตถุประสงค์ | เป้าหมาย ผลผลิตของโครงการ | งบประมาณ | | | | | ตัวชี้วัด (KPI) | ผลที่คาดว่าจะ ได้รับ | หน่วย งานที่ รับผิดชอบ |
|----------|--|--|--|---------------|---------------|---------------|---------------|---------------|------------------------------------|------------------------------------|------------------------------|
| | | | | ๒๕๖๖ (บาท) | ๒๕๖๗ (บาท) | ๒๕๖๘ (บาท) | ๒๕๖๙ (บาท) | ๒๕๗๐ (บาท) | | | |
| ๕๓ | โครงการก่อสร้างถนนคอนกรีตภายในหมู่บ้าน (ม ๗) | เพื่อให้ราษฎรมีการสัญจร ไป-มา ได้สะดวก รวดเร็วขึ้น | ก่อสร้างถนน คสล. ให้แล้วเสร็จจำนวน ๑ สาย | - | ๕๐๐,๐๐๐ | - | - | - | ร้อยละ ๑๐๐ ของความสำเร็จของโครงการ | ประชาชนมีความสะดวกในการสัญจร ไป-มา | กองช่าง |
| ๕๔ | โครงการก่อสร้างถนน คสล. สายหนองพ้อเชียงเฉย (ม.๗) | เพื่อให้ราษฎรมีการสัญจร ไป-มา ได้สะดวก รวดเร็วขึ้น | ก่อสร้างถนน คสล. ให้แล้วเสร็จจำนวน ๑ สาย | - | - | - | - | ๕๐๐,๐๐๐ | ร้อยละ ๑๐๐ ของความสำเร็จของโครงการ | ประชาชนมีความสะดวกในการสัญจร ไป-มา | กองช่าง |
| ๕๕ | โครงการก่อสร้างถนน คสล. สายเข้าป้าข่า (ม.๗) | เพื่อให้ราษฎรมีการสัญจร ไป-มา ได้สะดวก รวดเร็วขึ้น | ก่อสร้างถนน คสล. ให้แล้วเสร็จจำนวน ๑ สาย | - | - | - | - | ๕๐๐,๐๐๐ | ร้อยละ ๑๐๐ ของความสำเร็จโครงการ | ประชาชนมีความสะดวกในการสัญจร ไป-มา | กองช่าง |
| ๕๖ | โครงการก่อสร้างถนน คสล. สายเข้าป่าข่า (ม.๗) | เพื่อให้ราษฎรมีการสัญจร ไป-มา ได้สะดวก รวดเร็วขึ้น | ก่อสร้างถนน คสล. ให้แล้วเสร็จจำนวน ๑ สาย | - | - | - | - | ๕๐๐,๐๐๐ | ร้อยละ ๑๐๐ ของความสำเร็จโครงการ | ประชาชนมีความสะดวกในการสัญจร ไป-มา | กองช่าง |

รายละเอียดโครงการ

แบบ ผ ๐๒ -๗๘-

แผนพัฒนาห้าปี พ.ศ. ๒๕๖๖ ถึงปี พ.ศ. ๒๕๗๐

องค์การบริหารส่วนตำบลนาดี

ยุทธศาสตร์ที่ ๑ ยุทธศาสตร์การพัฒนาด้านระบบสาธารณสุขปโภคสาธารณสุขูปการโครงสร้างพื้นฐานและเทคโนโลยีสารสนเทศ

๑.๑. แผนงานอุตสาหกรรมและการโยธา

| ลำดับที่ | โครงการ | วัตถุประสงค์ | เป้าหมาย ผลผลิตของโครงการ | งบประมาณ | | | | | ตัวชี้วัด (KPI) | ผลที่คาดว่าจะ ได้รับ | หน่วย งานที่ รับผิดชอบ |
|----------|---|---|---|---------------|---------------|---------------|---------------|---------------|--|--|------------------------------|
| | | | | ๒๕๖๖ (บาท) | ๒๕๖๗ (บาท) | ๒๕๖๘ (บาท) | ๒๕๖๙ (บาท) | ๒๕๗๐ (บาท) | | | |
| ๕๗ | โครงการซ่อมแซมถนน สาย บ้านแก่ม่วง – บ้านแก้วดาว (ม.๗) | เพื่อให้ราษฎรมีการ สัญจร ไป-มา ได้สะดวก รวดเร็วขึ้น | ก่อสร้างถนน คสล. ให้ แล้วเสร็จจำนวน ๑ สาย | - | - | - | - | ๕๐๐,๐๐๐ | ร้อยละ ๑๐๐ ของ ความสำเร็จโครงการ | ประชาชนมีความ สะดวกในการ สัญจร ไป-มา | กอง ช่าง |
| ๕๘ | โครงการก่อสร้างถนน คสล. สายภูลาดแบ่ง (ม. ๗) | เพื่อให้ราษฎรมีการ สัญจร ไป-มา ได้สะดวก รวดเร็วขึ้น | ก่อสร้างถนน คสล. ให้ แล้วเสร็จจำนวน ๑ สาย | - | - | - | - | ๕๐๐,๐๐๐ | ร้อยละ ๑๐๐ ของ ความสำเร็จของ โครงการ | ประชาชนมีความ สะดวกในการ สัญจร ไป-มา | กอง ช่าง |
| ๕๙ | โครงการก่อสร้างถนน คสล. ลงทางแก่งเข็ม (ม.๗) | เพื่อให้ราษฎรมีการ สัญจร ไป-มา ได้สะดวก รวดเร็วขึ้น | ก่อสร้างถนน คสล. ให้ แล้วเสร็จจำนวน ๑ สาย | - | - | - | - | ๕๐๐,๐๐๐ | ร้อยละ ๑๐๐ ของ ความสำเร็จของ โครงการ | ประชาชนมีความ สะดวกในการ สัญจร ไป-มา | กอง ช่าง |
| ๖๐ | โครงการปรับปรุงซ่อมแซม ถนนเพื่อการเกษตร (ม.๗) | เพื่อให้ราษฎรมีการ สัญจร ไป-มา ได้สะดวก รวดเร็วขึ้น | ก่อสร้างถนน เพื่อ การเกษตร ให้แล้วเสร็จ จำนวน ๑ สาย | - | - | - | - | ๕๐๐,๐๐๐ | ร้อยละ ๑๐๐ ของ ความสำเร็จโครงการ | ประชาชนมีความ สะดวกในการ สัญจร ไป-มา | กอง ช่าง |

รายละเอียดโครงการ

แบบ ผ ๐๒

แผนพัฒนาห้าปี พ.ศ. ๒๕๖๑ ถึงปี พ.ศ. ๒๕๖๕

องค์การบริหารส่วนตำบลนาดี

ยุทธศาสตร์ที่ ๑ ยุทธศาสตร์การพัฒนาด้านระบบสาธารณสุขปโภคสาธารณสุขูปการโครงสร้างพื้นฐานและเทคโนโลยีสารสนเทศ

๑.๑. แผนงานอุตสาหกรรมและการโยธา

| ลำดับที่ | โครงการ | วัตถุประสงค์ | เป้าหมาย ผลผลิตของโครงการ | งบประมาณ | | | | | ตัวชี้วัด (KPI) | ผลที่คาดว่าจะ ได้รับ | หน่วย งานที่ รับผิดชอบ |
|----------|--|--|--|---------------|---------------|---------------|---------------|---------------|------------------------------------|-----------------------------------|------------------------------|
| | | | | ๒๕๖๖ (บาท) | ๒๕๖๗ (บาท) | ๒๕๖๘ (บาท) | ๒๕๖๙ (บาท) | ๒๕๗๐ (บาท) | | | |
| ๖๑ | โครงการซ่อมแซมถนนคอนกรีตภายในหมู่บ้าน ม. ๗ | เพื่อให้ราษฎรมีการสัญจร ไป-มา ได้สะดวก รวดเร็วขึ้น | ซ่อมแซมถนน คสล. ให้แล้วเสร็จจำนวน ๑ สาย | - | - | - | - | ๕๐๐,๐๐๐ | ร้อยละ ๑๐๐ ของความสำเร็จของโครงการ | ประชาชนมีความสะดวกในการสัญจรไป-มา | กองช่าง |
| ๖๒ | โครงการซ่อมแซมถนนลาดยาง (ม.๗) | เพื่อให้ราษฎรมีการสัญจร ไป-มา ได้สะดวก รวดเร็วขึ้น | ก่อสร้างถนน คสล. ให้แล้วเสร็จจำนวน ๑ สาย | - | - | - | - | ๕๐๐,๐๐๐ | ร้อยละ ๑๐๐ ของความสำเร็จของโครงการ | ประชาชนมีความสะดวกในการสัญจรไป-มา | กองช่าง |
| ๖๓ | โครงการปรับปรุงถนนเพื่อการเกษตรสายภูกระดึง (ม.๗) | เพื่อให้ราษฎรมีการสัญจร ไป-มา ได้สะดวก รวดเร็วขึ้น | ก่อสร้างถนน คสล. ให้แล้วเสร็จจำนวน ๑ สาย | - | - | - | - | ๕๐๐,๐๐๐ | ร้อยละ ๑๐๐ ของความสำเร็จโครงการ | ประชาชนมีความสะดวกในการสัญจรไป-มา | กองช่าง |
| ๖๔ | โครงการก่อสร้างถนน คสล. ภายในหมู่บ้าน (ม.๗) | เพื่อให้ราษฎรมีการสัญจร ไป-มา ได้สะดวก รวดเร็วขึ้น | ก่อสร้างถนน คสล. ให้แล้วเสร็จจำนวน ๑ สาย | - | - | - | - | ๕๐๐,๐๐๐ | ร้อยละ ๑๐๐ ของความสำเร็จของโครงการ | ประชาชนมีความสะดวกในการสัญจรไป-มา | กองช่าง |

รายละเอียดโครงการ

แบบ ผ ๐๒

แผนพัฒนาห้าปี พ.ศ. ๒๕๖๖ ถึงปี พ.ศ. ๒๕๗๐

องค์การบริหารส่วนตำบลนาดี

ยุทธศาสตร์ที่ ๑ ยุทธศาสตร์การพัฒนาด้านระบบสาธารณสุขปโภคสาธารณสุขูปการโครงสร้างพื้นฐานและเทคโนโลยีสารสนเทศ

๑.๑. แผนงานอุตสาหกรรมและการโยธา

| ลำดับที่ | โครงการ | วัตถุประสงค์ | เป้าหมาย ผลผลิตของโครงการ | งบประมาณ | | | | | ตัวชี้วัด (KPI) | ผลที่คาดว่าจะ ได้รับ | หน่วย งานที่ รับผิดชอบ |
|----------|---|---|---|---------------|---------------|---------------|---------------|---------------|--|---|------------------------------|
| | | | | ๒๕๖๖ (บาท) | ๒๕๖๗ (บาท) | ๒๕๖๘ (บาท) | ๒๕๖๙ (บาท) | ๒๕๗๐ (บาท) | | | |
| ๖๕ | โครงการก่อสร้างถนน คสล. ลงทางสายสามเอ่น (ม.๗) | เพื่อให้ราษฎรมีการ สัญจร ไป-มา ได้สะดวก รวดเร็วขึ้น | ก่อสร้างถนน คสล. ให้ แล้วเสร็จจำนวน ๑ สาย | - | - | - | - | ๕๐๐,๐๐๐ | ร้อยละ ๑๐๐ ของ ความสำเร็จของ โครงการ | ประชาชนมีความ สะดวกในการ สัญจร ไป-มา | กอง ช่าง |
| ๖๖ | โครงการก่อสร้างถนน คสล. สายลงลำห้วยลาด (ม.๗) | เพื่อให้ราษฎรมีการ สัญจร ไป-มา ได้สะดวก รวดเร็วขึ้น | ก่อสร้างถนน คสล. ให้ แล้วเสร็จจำนวน ๑ สาย | - | - | - | - | ๕๐๐,๐๐๐ | ร้อยละ ๑๐๐ ของ ความสำเร็จของ โครงการ | ประชาชนมีความ สะดวกในการ สัญจร ไป-มา | กอง ช่าง |
| ๖๗ | โครงการก่อสร้างถนน คสล. ภายในหมู่บ้าน (ม.๘) | เพื่อให้ราษฎรมีการ สัญจร ไป-มา ได้สะดวก รวดเร็วขึ้น | ก่อสร้างถนน คสล. ให้ แล้วเสร็จจำนวน ๑ สาย | - | - | ๕๐๐,๐๐๐ | - | ๕๐๐,๐๐๐ | ร้อยละ ๑๐๐ ของ ความสำเร็จของ โครงการ | ประชาชนมีความ สะดวกในการ สัญจร ไป-มา | กอง ช่าง |
| ๖๘ | โครงการก่อสร้างถนน คสล. สายข้าพุกใต้ (ม.๘) | เพื่อให้ราษฎรมีการ สัญจร ไป-มา ได้สะดวก รวดเร็วขึ้น | ก่อสร้างถนน คสล. ให้ แล้วเสร็จจำนวน ๑ สาย | - | ๕๐๐,๐๐๐ | - | - | - | ร้อยละ ๑๐๐ ของ ความสำเร็จของ โครงการ | ประชาชนมีความ สะดวกในการ สัญจร ไป-มา | กอง ช่าง |

รายละเอียดโครงการ

แบบ ผ ๐๒

แผนพัฒนาห้าปี พ.ศ. ๒๕๖๖ ถึงปี พ.ศ. ๒๕๗๐

องค์การบริหารส่วนตำบลนาดี

ยุทธศาสตร์ที่ ๑ ยุทธศาสตร์การพัฒนาด้านระบบสาธารณสุขปโภคสาธารณสุขูปการโครงสร้างพื้นฐานและเทคโนโลยีสารสนเทศ

๑.๑. แผนงานอุตสาหกรรมและการโยธา

| ลำดับที่ | โครงการ | วัตถุประสงค์ | เป้าหมาย ผลผลิตของโครงการ | งบประมาณ | | | | | ตัวชี้วัด (KPI) | ผลที่คาดว่าจะ ได้รับ | หน่วย งานที่ รับผิดชอบ |
|----------|--|---|---|---------------|---------------|---------------|---------------|---------------|--|---|------------------------------|
| | | | | ๒๕๖๖ (บาท) | ๒๕๖๗ (บาท) | ๒๕๖๘ (บาท) | ๒๕๖๙ (บาท) | ๒๕๗๐ (บาท) | | | |
| ๖๙ | โครงการก่อสร้างถนน คสล. เพื่อการเกษตรสายภูป่าบง (ม.๘) | เพื่อให้ราษฎรมีการ สัญจร ไป-มา ได้สะดวก รวดเร็วขึ้น | ก่อสร้างถนน คสล. ให้ แล้วเสร็จจำนวน ๑ สาย | - | - | ๕๐๐,๐๐๐ | - | - | ร้อยละ ๑๐๐ ของ ความสำเร็จของ โครงการ | ประชาชนมีความ สะดวกในการ สัญจร ไป-มา | กอง ช่าง |
| ๗๐ | โครงการก่อสร้างถนน คสล. สายลงข้างวัด (ม.๘) | เพื่อให้ราษฎรมีการ สัญจร ไป-มา ได้สะดวก รวดเร็วขึ้น | ก่อสร้างถนน คสล. ให้ แล้วเสร็จจำนวน ๑ สาย | - | - | - | - | ๕๐๐,๐๐๐ | ร้อยละ ๑๐๐ ของ ความสำเร็จโครงการ | ประชาชนมีความ สะดวกในการ สัญจร ไป-มา | กอง ช่าง |
| ๗๑ | โครงการก่อสร้างถนน คสล. สายภูหินโง่น (ม.๘) | เพื่อให้ราษฎรมีการ สัญจร ไป-มา ได้สะดวก รวดเร็วขึ้น | ก่อสร้างถนน คสล. ให้ แล้วเสร็จจำนวน ๑ สาย | - | - | - | ๕๐๐,๐๐๐ | - | ร้อยละ ๑๐๐ ของ ความสำเร็จของ โครงการ | ประชาชนมีความ สะดวกในการ สัญจร ไป-มา | กอง ช่าง |
| ๗๒ | โครงการก่อสร้างถนนคสล. เพื่อการเกษตรถึงสายน้ำพุ หลังวัด (ม.๙) | เพื่อให้ราษฎรมีการ สัญจร ไป-มา ได้สะดวก รวดเร็วขึ้น | ก่อสร้างถนน คสล. ให้ แล้วเสร็จจำนวน ๑ สาย | ๕๐๐,๐๐๐ | - | - | - | - | ร้อยละ ๑๐๐ ของ ความสำเร็จของ โครงการ | ประชาชนมีความ สะดวกในการ สัญจร ไป-มา | กอง ช่าง |

รายละเอียดโครงการ

แบบ ผ ๐๒

แผนพัฒนาห้าปี พ.ศ. ๒๕๖๖ ถึงปี พ.ศ. ๒๕๗๐

องค์การบริหารส่วนตำบลนาดี

ยุทธศาสตร์ที่ ๑ ยุทธศาสตร์การพัฒนาด้านระบบสาธารณสุขปโภคสาธารณสุขบริการโครงสร้างพื้นฐานและเทคโนโลยีสารสนเทศ

๑.๑. แผนงานอุตสาหกรรมและการโยธา

| ลำดับที่ | โครงการ | วัตถุประสงค์ | เป้าหมาย (ผลผลิตของโครงการ) | งบประมาณ | | | | | ตัวชี้วัด (KPI) | ผลที่คาดว่าจะ ได้รับ | หน่วย งานที่ รับผิดชอบ |
|----------|---|---|--|---------------|---------------|---------------|---------------|---------------|------------------------------------|------------------------------------|------------------------------|
| | | | | ๒๕๖๖ (บาท) | ๒๕๖๗ (บาท) | ๒๕๖๘ (บาท) | ๒๕๖๙ (บาท) | ๒๕๗๐ (บาท) | | | |
| ๗๓ | โครงการก่อสร้างถนน คสล. สายริมน้ำหมัน (ม. ๙) | เพื่อให้ราษฎรมีการสัญจร ไป-มา ได้สะดวก รวดเร็วขึ้น | ก่อสร้างถนน คสล. ให้แล้วเสร็จจำนวน ๑ สาย | - | | | - | ๕๐๐,๐๐๐ | ร้อยละ ๑๐๐ ของความสำเร็จโครงการ | ประชาชนมีการสัญจร ไป-มา | กองช่าง |
| ๗๔ | โครงการซ่อมแซมถนน คสล. สายริมน้ำหมัน (ม. ๙) | เพื่อให้ราษฎรมีการสัญจร ไป-มา ได้สะดวก รวดเร็วขึ้น | ก่อสร้างถนน คสล. ให้แล้วเสร็จจำนวน ๑ สาย | - | - | - | - | ๕๐๐,๐๐๐ | ร้อยละ ๑๐๐ ของความสำเร็จของโครงการ | ประชาชนมีความสะดวกในการสัญจร ไป-มา | กองช่าง |
| ๗๕ | โครงการ ๑ หมู่บ้าน ๑ กิโลเมตร ตำบลนาดี | เพื่อการสัญจรไปมาได้สะดวกและเพื่อส่งเสริมอาชีพแก่ผู้ปลูกยาง | ก่อสร้างถนนดินซีเมนต์ ซึ่งมีขนาด ๑ หมู่บ้าน ความยาว ๑ กิโลเมตร | - | - | - | - | ๕๐๐,๐๐๐ | ร้อยละ ๑๐๐ ของความสำเร็จของโครงการ | ประชาชนมีการสัญจร ไป-มา | กองช่าง |
| ๗๖ | โครงการก่อสร้างถนน คสล. เพื่อการเกษตรสายน้ำพุ ถึง ภูหินเสา(ม.๙) | เพื่อการสัญจรไปมาได้สะดวกและเพื่อส่งเสริมอาชีพแก่ผู้ปลูกยาง | ก่อสร้างถนน คสล. เพื่อการเกษตรจำนวน ๑ สาย | - | - | ๕๐๐,๐๐๐ | - | | ร้อยละ ๑๐๐ ของความสำเร็จของโครงการ | ประชาชนมีความสะดวกในการสัญจร ไป-มา | กองช่าง |
| ๗๗ | โครงการก่อสร้างถนนคสล. เพื่อการเกษตร ม.๑ | เพื่อการสัญจรไปมาได้สะดวก | ก่อสร้างถนนขนาดกบเมตรยาว ๖๐ เมตร หน้า ๐.๑๕ เมตร | ๑๕๐,๐๐๐ | - | - | - | - | ร้อยละ ๑๐๐ ของความสำเร็จของโครงการ | ประชาชนมีความสะดวกในการสัญจร | กองช่าง |

๑.๒. แนวทางการพัฒนาด้านระบบไฟฟ้าและพัฒนาระบบประปา

รายละเอียดโครงการ

แบบ ผ ๐๒

แผนพัฒนาห้าปี พ.ศ. ๒๕๖๖ ถึงปี พ.ศ. ๒๕๗๐

องค์การบริหารส่วนตำบลนาดี

ก ยุทธศาสตร์จังหวัดเลยที่ ๔ ยุทธศาสตร์การพัฒนาคุณภาพชีวิตและการบริหารจัดการภาครัฐเพื่อยกระดับสู่สากล

ข ยุทธศาสตร์การพัฒนาในเขตจังหวัดเลยที่ ๑ ยุทธศาสตร์การพัฒนาด้านระบบสาธารณสุขปโภคสาธารณสุขการโครงสร้างพื้นฐานและเทคโนโลยีสารสนเทศ

ยุทธศาสตร์ที่ ๑ ยุทธศาสตร์การพัฒนาด้านระบบสาธารณสุขปโภคสาธารณสุขการโครงสร้างพื้นฐานและเทคโนโลยีสารสนเทศ

๑.๒ แนวทางการพัฒนาด้านระบบไฟฟ้าและระบบประปา (แผนงานอุตสาหกรรมและการโยธา)

| ลำดับที่ | โครงการ | วัตถุประสงค์ | เป้าหมาย (ผลผลิตของโครงการ) | งบประมาณ | | | | | ตัวชี้วัด (KPI) | ผลที่คาดว่าจะ ได้รับ | หน่วย งานที่ รับผิดชอบ |
|----------|---|---|--------------------------------|---------------|---------------|---------------|---------------|---------------|---|---|------------------------------|
| | | | | ๒๕๖๖ (บาท) | ๒๕๖๗ (บาท) | ๒๕๖๘ (บาท) | ๒๕๖๙ (บาท) | ๒๕๗๐ (บาท) | | | |
| ๑ | โครงการขยายเขตไฟฟ้าแรงต่ำ ภายในหมู่บ้าน ม. ๑,๒,๓,๔,๕,๖,๗,๘,๙) | เพื่อเป็นการเพิ่มความ สะดวกสบายในยามค่ำ คืน | จำนวน ๙ หมู่บ้าน | ๕๐๐,๐๐๐ | ๕๐๐,๐๐๐ | ๕๐๐,๐๐๐ | ๕๐๐,๐๐๐ | ๕๐๐,๐๐๐ | ร้อยละ๑๐๐ ของ ราษฎรในเขตอปท. ได้รับผลประโยชน์ | ราษฎรได้รับความ ปลอดภัยในยามค่ำ คืน | กอง ช่าง |
| ๒ | โครงการขยายเขตไฟฟ้าแรงต่ำ ภายในและภายนอก(ม. ,๑,๒,๓,๔,๕,๖,๗,๘,๙) | เพื่อเป็นการเพิ่มความ สะดวกสบายในยามค่ำ คืน | จำนวน ๙ หมู่บ้าน | ๕๐๐,๐๐๐ | ๕๐๐,๐๐๐ | ๕๐๐,๐๐๐ | ๕๐๐,๐๐๐ | ๕๐๐,๐๐๐ | ร้อยละ๑๐๐ ของ ราษฎรในเขตอปท. ได้รับผลประโยชน์ | ราษฎรได้รับความ ปลอดภัยในยามค่ำ คืน | กอง ช่าง |
| ๓ | โครงการขยายเขตและต่อเติม ระบบประปาภายในฯ (ม. ๑,๒,๓,๔,๕,๖,๗,๘,๙) | เพื่อบริการน้ำให้ ประชาชนได้ทั่วถึง | จำนวน ๙ หมู่บ้าน | ๕๐๐,๐๐๐ | ๕๐๐,๐๐๐ | ๕๐๐,๐๐๐ | ๕๐๐,๐๐๐ | ๕๐๐,๐๐๐ | ร้อยละ๙๐ ของ ราษฎรในเขตอปท. ได้รับผลประโยชน์ | ราษฎรมีที่กักเก็บ น้ำที่คงทนถาวร | กอง ช่าง |
| ๔ | จัดซื้ออุปกรณ์ไฟฟ้า(ม. ๑,๒,๓,๔,๕,๖,๗,๘,๙) | เพื่อบริการน้ำให้ ประชาชนได้ทั่วถึง | จำนวน ๙ หมู่บ้าน | ๕๐๐,๐๐๐ | ๕๐๐,๐๐๐ | ๕๐๐,๐๐๐ | ๕๐๐,๐๐๐ | ๕๐๐,๐๐๐ | ร้อยละ๙๐ ของ ความสำเร็จ | ราษฎรได้รับความ ความปลอดภัยใน ยามค่ำคืน | กอง ช่าง |

รายละเอียดโครงการ

แบบ ผ ๐๒

แผนพัฒนาห้าปี พ.ศ. ๒๕๖๖ ถึงปี พ.ศ. ๒๕๗๐

องค์การบริหารส่วนตำบลนาดี

ก ยุทธศาสตร์จังหวัดเลยที่ ๔ ยุทธศาสตร์การพัฒนาคุณภาพชีวิตและการบริหารจัดการภาครัฐเพื่อยกระดับสู่สากล

ข ยุทธศาสตร์การพัฒนาในเขตจังหวัดเลยที่ ๑ ยุทธศาสตร์การพัฒนาด้านระบบสาธารณสุขปโภคสาธารณสุขการโครงสร้างพื้นฐานและเทคโนโลยีสารสนเทศ

ยุทธศาสตร์ที่ ๑ ยุทธศาสตร์การพัฒนาด้านระบบสาธารณสุขปโภคสาธารณสุขการโครงสร้างพื้นฐานและเทคโนโลยีสารสนเทศ

๑.๒ แนวทางการพัฒนาด้านระบบไฟฟ้าและระบบประปา (แผนงานอุตสาหกรรมและการโยธา)

| ลำดับที่ | โครงการ | วัตถุประสงค์ | เป้าหมาย (ผลผลิตของโครงการ) | งบประมาณ | | | | | ตัวชี้วัด (KPI) | ผลที่คาดว่าจะได้รับ | หน่วยงานที่รับผิดชอบ |
|----------|--|--|--------------------------------|---------------|---------------|---------------|---------------|---------------|--------------------------------|-------------------------------|----------------------|
| | | | | ๒๕๖๖ (บาท) | ๒๕๖๗ (บาท) | ๒๕๖๘ (บาท) | ๒๕๖๙ (บาท) | ๒๕๗๐ (บาท) | | | |
| ๕ | โครงการจัดซื้อเสาไฟฟ้า ม.๔ | เพื่อความสะดวกให้กับประชาชน | จำนวน ๑ สาย | - | - | - | - | ๕๐๐,๐๐๐ | ร้อยละ ๑๐๐ ของความสำเร็จ | ราษฎรมีระบบไฟฟ้าที่คงทนถาวร | กองช่าง |
| ๖ | โครงการจัดซื้อเครื่องสูบน้ำพลังงานแสงอาทิตย์ ม.๔ | เพื่อเป็นระบบสูบน้ำ | จำนวน ๑ เครื่อง | ๕๐๐,๐๐๐ | - | - | - | - | ร้อยละ ๑๐๐ ของความสำเร็จ | ราษฎรประหยัดค่าใช้จ่าย | กองช่าง |
| ๗ | โครงการไฟโซล่าเซลล์ส่องสว่างถนน (ม. ๑) | เพื่อความปลอดภัยในยามค่ำคืน | จำนวน ๑ แห่ง | - | - | - | - | ๕๐๐,๐๐๐ | ร้อยละ ๑๐๐ ของโครงการที่สำเร็จ | ประชาชนมีการประหยัดค่าใช้จ่าย | กองช่าง |
| ๘ | โครงการติดตั้ง กล้องวงจรปิด (ม.๑) | เพื่อความปลอดภัยในการป้องกันด้านยาเสพติด | จำนวน ๓ เครื่อง | - | - | - | - | ๕๐๐,๐๐๐ | ร้อยละ ๑๐๐ ของโครงการที่สำเร็จ | ประชาชนมีความปลอดภัย | กองช่าง |

รายละเอียดโครงการ

แบบ ผ ๐๒

แผนพัฒนาห้าปี พ.ศ. ๒๕๖๖ ถึงปี พ.ศ. ๒๕๗๐

องค์การบริหารส่วนตำบลนาดี

ก ยุทธศาสตร์จังหวัดเลยที่ ๔ ยุทธศาสตร์การพัฒนาคุณภาพชีวิตและการบริหารจัดการภาครัฐเพื่อยกระดับสู่สากล

ข ยุทธศาสตร์การพัฒนาในเขตจังหวัดเลยที่ ๑ ยุทธศาสตร์การพัฒนาด้านระบบสาธารณสุขปโภคสาธารณสุขการโครงสร้างพื้นฐานและเทคโนโลยีสารสนเทศ

ยุทธศาสตร์ที่ ๑ ยุทธศาสตร์การพัฒนาด้านระบบสาธารณสุขปโภคสาธารณสุขการโครงสร้างพื้นฐานและเทคโนโลยีสารสนเทศ

๑.๒ แนวทางการพัฒนาด้านระบบไฟฟ้าและระบบประปา (แผนงานอุตสาหกรรมและการโยธา)

| ลำดับที่ | โครงการ | วัตถุประสงค์ | เป้าหมาย (ผลผลิตของโครงการ) | งบประมาณ | | | | | ตัวชี้วัด (KPI) | ผลที่คาดว่าจะได้รับ | หน่วยงานที่รับผิดชอบ |
|----------|---|--|--------------------------------|---------------|---------------|---------------|---------------|---------------|-------------------------|--|----------------------|
| | | | | ๒๕๖๖ (บาท) | ๒๕๖๗ (บาท) | ๒๕๖๘ (บาท) | ๒๕๖๙ (บาท) | ๒๕๗๐ (บาท) | | | |
| ๙ | โครงการซ่อมแซมประปาภูเขา ม.๑ | เพื่อให้ราษฎรมีระบบน้ำประปาที่คงทนถาวร | ราษฎรบ้านนาดี | - | - | - | - | ๓๐๐,๐๐๐ | ร้อยละ๑๐๐ ของความสำเร็จ | ราษฎรบ้านนาดีมีระบบน้ำประปาที่คงทนถาวร | กองช่าง |
| ๑๐ | โครงการก่อสร้างถังเก็บน้ำประปาบริเวณตงหอ ม. ๒ | เพื่อบริการประชาชนมีที่กักเก็บน้ำ | ราษฎรหมู่ที่ ๒ | - | - | - | - | ๔๐๐,๐๐๐ | ร้อยละ๑๐๐ ของความสำเร็จ | ราษฎรบ้านมีระบบประปาที่คงทนถาวร | กองช่าง |
| ๑๑ | โครงการวางระบบประปาในหมู่บ้าน . ๓ | เพื่อให้ประชาชนมีการมีน้ำใช้ตลอดทั้งปี | หมู่ที่ ๓ | - | ๔๐๐,๐๐๐ | - | - | - | ร้อยละ๑๐๐ ของความสำเร็จ | ราษฎรมีระบบน้ำประปาที่คงทนถาวร | กองช่าง |
| ๑๒ | โครงการก่อสร้างถังเก็บน้ำประปา ม.๘ | เพื่อบริการน้ำให้ประชาชนได้ทั่วถึง | จำนวน ๒ แห่ง | - | - | - | - | ๔๐๐,๐๐๐ | ร้อยละ๑๐๐ ของความสำเร็จ | ราษฎรบ้านมีระบบน้ำประปาที่คงทนถาวร | กองช่าง |

รายละเอียดโครงการ

แบบ ผ ๐๒

แผนพัฒนาห้าปี พ.ศ. ๒๕๖๖ ถึงปี พ.ศ. ๒๕๗๐

องค์การบริหารส่วนตำบลนาดี

ก ยุทธศาสตร์จังหวัดเลยที่ ๔ ยุทธศาสตร์การพัฒนาคุณภาพชีวิตและการบริหารจัดการภาครัฐเพื่อยกระดับสู่สากล

ข ยุทธศาสตร์การพัฒนาในเขตจังหวัดเลยที่ ๑ ยุทธศาสตร์การพัฒนาด้านระบบสาธารณสุขปโภคสาธารณสุขการโครงสร้างพื้นฐานและเทคโนโลยีสารสนเทศ

ยุทธศาสตร์ที่ ๑ ยุทธศาสตร์การพัฒนาด้านระบบสาธารณสุขปโภคสาธารณสุขการโครงสร้างพื้นฐานและเทคโนโลยีสารสนเทศ

๑.๒ แนวทางการพัฒนาด้านระบบไฟฟ้าและระบบประปา (แผนงานอุตสาหกรรมและการโยธา)

| ลำดับที่ | โครงการ | วัตถุประสงค์ | เป้าหมาย (ผลผลิตของโครงการ) | งบประมาณ | | | | | ตัวชี้วัด (KPI) | ผลที่คาดว่าจะได้รับ | หน่วยงานที่รับผิดชอบ |
|----------|------------------------------------|------------------------------------|--------------------------------|---------------|---------------|---------------|---------------|---------------|-------------------------|-----------------------------------|----------------------|
| | | | | ๒๕๖๖ (บาท) | ๒๕๖๗ (บาท) | ๒๕๖๘ (บาท) | ๒๕๖๙ (บาท) | ๒๕๗๐ (บาท) | | | |
| ๑๓ | โครงการก่อสร้างถังเก็บน้ำประปา ม.๙ | เพื่อบริการน้ำให้ประชาชนได้ทั่วถึง | จำนวน ๒ ถัง | - | - | - | ๔๐๐,๐๐๐ | - | ร้อยละ๑๐๐ ของความสำเร็จ | ราษฎรได้รับความปลอดภัยในยามค้าคืน | กองช่าง |

๑.๓. แนวทางการพัฒนาด้านระบบระบายน้ำ

รายละเอียดโครงการ

แบบ ผ ๐๒

แผนพัฒนาห้าปี พ.ศ. ๒๕๖๖ ถึงปี พ.ศ. ๒๕๗๐

องค์การบริหารส่วนตำบลนาดี

ก ยุทธศาสตร์จังหวัดเลยที่ ๔ ยุทธศาสตร์การพัฒนาคุณภาพชีวิตและการบริหารจัดการภาครัฐเพื่อยกระดับสู่สากล

ข ยุทธศาสตร์การพัฒนาในเขตจังหวัดเลยที่ ๑ ยุทธศาสตร์การพัฒนาด้านระบบสาธารณสุขปโภคสาธารณสุขการโครงสร้างพื้นฐานและเทคโนโลยีสารสนเทศ

ยุทธศาสตร์ที่ ๑ ยุทธศาสตร์การพัฒนาด้านระบบสาธารณสุขปโภคสาธารณสุขการโครงสร้างพื้นฐานและเทคโนโลยีสารสนเทศ

๑.๓ แนวทางการพัฒนาด้านระบบระบายน้ำ (แผนงานอุตสาหกรรมและการโยธา)

| ลำดับที่ | โครงการ | วัตถุประสงค์ | เป้าหมายผลผลิตของโครงการ | งบประมาณ | | | | | ตัวชี้วัด (KPI) | ผลที่คาดว่าจะได้รับ | หน่วยงานที่รับผิดชอบ |
|----------|---|--|--------------------------------|------------|------------|------------|------------|------------|------------------------------------|---|----------------------|
| | | | | ๒๕๖๖ (บาท) | ๒๕๖๗ (บาท) | ๒๕๖๘ (บาท) | ๒๕๖๙ (บาท) | ๒๕๗๐ (บาท) | | | |
| ๑ | โครงการขุดลอกห้วยกอกถึงลำน้ำหมัน (ม.๑) | เพื่อไม่ให้น้ำท่วมขัง | ขุดลอก จำนวน ๑ สาย | - | - | - | - | ๕๐๐,๐๐๐ | ร้อยละ ๑๐๐ ประชาชนได้รับผลประโยชน์ | น้ำไม่ท่วมนาข้าวของราษฎร | กองช่าง |
| ๒ | โครงการก่อสร้างรางระบายน้ำในหมู่บ้าน (ม.๓) | เพื่อเป็นการระบายน้ำของเสียสิ่งปฏิกูลในครัวเรือน | ก่อสร้างรางระบายน้ำจำนวน ๑ สาย | - | - | - | ๕๐๐,๐๐๐ | - | ร้อยละ ๑๐๐ ประชาชนได้รับผลประโยชน์ | ราษฎรปราศจากเชื้อโรค | กองช่าง |
| ๓ | โครงการขุดลอกสวนสาธารณะโปง (ม.๑) | เพื่อปรับปรุงภูมิทัศน์ให้เป็นที่พักผ่อนหย่อนใจ | ขุดลอก จำนวน ๑ แห่ง | - | - | - | - | ๕๐๐,๐๐๐ | ร้อยละ ๑๐๐ ประชาชนได้รับผลประโยชน์ | ประชาชนมีน้ำใช้ตลอดทั้งปี | กองช่าง |
| ๔ | โครงการก่อสร้างรางระบายน้ำคสล. พร้อมฝายปิด สายทาง (ม.๑) | เพื่อไม่ให้น้ำท่วมขัง | ขุดลอก จำนวน ๑ สาย | ๒๒๐,๐๐๐ | - | - | - | - | ร้อยละ ๑๐๐ ประชาชนได้รับผลประโยชน์ | ป้องกันน้ำท่วมขังที่นา | กองช่าง |
| ๕ | โครงการขุดลอกคลองรับน้ำหมัน (ม. ๒) | เพื่อไม่ให้น้ำท่วมขัง | ขุดลอก จำนวน ๑ สาย | - | - | - | - | ๕๐๐,๐๐๐ | ร้อยละ ๑๐๐ ประชาชนได้รับผลประโยชน์ | ป้องกันน้ำไหลทะลักเข้าพื้นที่ทำการเกษตร | กองช่าง |

รายละเอียดโครงการ

แบบ ผ ๐๒

แผนพัฒนาห้าปี พ.ศ. ๒๕๖๖ ถึงปี พ.ศ. ๒๕๗๐

องค์การบริหารส่วนตำบลนาดี

การส่งเสริมและพัฒนาประสิทธิภาพการผลิตและสร้างมูลค่าเพิ่มสินค้าเกษตร (ยุทธศาสตร์จังหวัดเลย ที่ ๒)

ยุทธศาสตร์ที่ ๑ ยุทธศาสตร์การพัฒนาด้านระบบสาธารณสุขปศุสัตว์โครงการโครงสร้างพื้นฐานและเทคโนโลยีสารสนเทศ

๑.๓ แนวทางการพัฒนาด้านระบบระบายน้ำ (แผนงานอุตสาหกรรมของส่วนโยธา)

| ลำดับที่ | โครงการ | วัตถุประสงค์ | เป้าหมาย ผลผลิตของโครงการ | งบประมาณ | | | | | ตัวชี้วัด (KPI) | ผลที่คาดว่าจะได้รับ | หน่วย งานที่รับ ผิด ชอบ |
|----------|--|--|---------------------------------------|---------------|---------------|---------------|---------------|---------------|------------------------------------|------------------------------------|----------------------------------|
| | | | | ๒๕๖๖ (บาท) | ๒๕๖๗ (บาท) | ๒๕๖๘ (บาท) | ๒๕๖๙ (บาท) | ๒๕๗๐ (บาท) | | | |
| ๖ | โครงการก่อสร้างรางระบายน้ำพร้อมฝาปิดสายในหมู่บ้าน (ม.๒) | เพื่อเป็นการระบายน้ำของเสียสิ่งปฏิกูลในครัวเรือน | ก่อสร้างรางระบายน้ำ จำนวน ๑ สาย | ๕๐๐,๐๐๐ | - | - | - | - | ร้อยละ๑๐๐ ประชาชนได้รับผลประโยชน์ | ป้องกันน้ำที่ใช้ในครัวเรือนท่วมขัง | กองช่าง |
| ๗ | โครงการขุดลอกร่อง ระบายน้ำจากทุ่งหนองหอยสู่ลำน้ำหมันจากห้องใหญ่และทุ่งนาสีโคล (ม. ๒) | เพื่อเป็นการระบายน้ำของเสียสิ่งปฏิกูลในครัวเรือน | ก่อสร้างรางระบายน้ำ จำนวน ๑ สาย | - | - | - | - | ๕๐๐,๐๐๐ | ร้อยละ๑๐๐ ประชาชนได้รับผลประโยชน์ | เพื่อป้องกันน้ำท่วมพื้นที่การเกษตร | กองช่าง |
| ๘ | โครงการทำกั้นน้ำหมันคอยกรีดถาวรจากนาหนองแ้ว-รอบน้ำหมัน-บึงน้ำลาด ม. ๒ | เพื่อกั้นน้ำใช้ในการเกษตร | จำนวน ๒ จุด | - | - | - | - | ๕๐๐,๐๐๐ | ร้อยละ๑๐๐ ประชาชนได้รับผลประโยชน์ | เพื่อป้องกันน้ำท่วมพื้นที่การเกษตร | กองช่าง |
| ๙ | โครงการก่อสร้างแนวป้องกันตลิ่งพัง(ม.๓) | เพื่อป้องกันการพังทลายของตลิ่ง | จำนวน ๑ สาย | ๕๐๐,๐๐๐ | - | - | - | ๕๐๐,๐๐๐ | ร้อยละ ๑๐๐ ประชาชนได้รับผลประโยชน์ | ประชาชนมีน้ำใช้ตลอดทั้งปี | กองช่าง |

รายละเอียดโครงการ

แบบ ผ ๐๒-

แผนพัฒนาห้าปี พ.ศ. ๒๕๖๖ ถึงปี พ.ศ. ๒๕๗๐

องค์การบริหารส่วนตำบลนาดี

การส่งเสริมและพัฒนาประสิทธิภาพการผลิตและสร้างมูลค่าเพิ่มสินค้าเกษตร (ยุทธศาสตร์จังหวัดเลย ที่ ๒)

ยุทธศาสตร์ที่ ๑ ยุทธศาสตร์การพัฒนาด้านระบบสาธารณสุขปศุสัตว์โครงการโครงสร้างพื้นฐานและเทคโนโลยีสารสนเทศ

๑.๓ แนวทางการพัฒนาด้านระบบระบายน้ำ (แผนงานอุตสาหกรรมและการโยธา)

| ลำดับที่ | โครงการ | วัตถุประสงค์ | เป้าหมาย ผลผลิตของโครงการ | งบประมาณ | | | | | ตัวชี้วัด (KPI) | ผลที่คาดว่าจะได้รับ | หน่วย งานที่รับ ผิด ชอบ |
|----------|---|--|---------------------------------------|---------------|---------------|---------------|---------------|---------------|---|--|----------------------------------|
| | | | | ๒๕๖๖ (บาท) | ๒๕๖๗ (บาท) | ๒๕๖๘ (บาท) | ๒๕๖๙ (บาท) | ๒๕๗๐ (บาท) | | | |
| ๑๐ | โครงการขุดลอกคลองส่งน้ำเพื่อ การเกษตร (ม.๓) | เพื่อลำเลียงน้ำสู่พื้นที่ การเกษตรให้ทั่วถึง | จำนวน ๑ สาย | - | - | - | - | ๕๐๐,๐๐๐ | ร้อยละ ๑๐๐ ประชาชนได้รับ ผลประโยชน์ | เพื่อกักเก็บน้ำไว้ใช้ใน การเกษตร | กองช่าง |
| ๑๑ | โครงการก่อสร้างรางระบายน้ำ พร้อมฝาดปิดสายในหมู่บ้าน (ม.๔) | เพื่อเป็นการระบายน้ำของ เสียสิ่งปฏิกูลในครัวเรือน | ก่อสร้างรางระบายน้ำ จำนวน ๑ สาย | - | - | - | ๕๐๐,๐๐๐ | - | ร้อยละ ๑๐๐ ประชาชน ได้รับผลประโยชน์ | ป้องกันน้ำใช้ใน ครัวเรือนท่วมขัง | กองช่าง |
| ๑๒ | โครงการขุดลำน้ำหมัน(ม ๑ - ๔) | เพื่อไม่ให้ท่วมขัง | ขุดลอกจำนวน ๔ ชุมชน | - | - | - | - | ๕๐๐,๐๐๐ | ร้อยละ ๑๐๐ ประชาชนได้รับ ผลประโยชน์ | เพื่อป้องกันน้ำท่วม พื้นที่การเกษตร | กองช่าง |
| ๑๓ | โครงการขุดลำน้ำหมัน (ม.๕) | เพื่อไม่ให้ท่วมขัง | ขุดลอก จำนวน ๑ สาย | - | - | - | - | ๕๐๐,๐๐๐ | ร้อยละ ๑๐๐ ประชาชน ได้รับผลประโยชน์ | เพื่อป้องกันน้ำท่วม พื้นที่การเกษตร | กองช่าง |
| ๑๔ | โครงการก่อสร้างรางระบายน้ำใน หมู่บ้านพร้อมฝาดปิด | เพื่อเป็นการระบายน้ำของ เสียสิ่งปฏิกูลในครัวเรือน | ก่อสร้างรางระบายน้ำ จำนวน ๑ สาย | - | - | - | - | ๕๐๐,๐๐๐ | ร้อยละ ๑๐๐ ประชาชนได้รับ ผลประโยชน์ | เพื่อป้องกันสิ่งปฏิกูล | กองช่าง |

รายละเอียดโครงการ
แผนพัฒนาห้าปี พ.ศ. ๒๕๖๖ ถึงปี พ.ศ. ๒๕๗๐

แบบ ผ ๐๒

องค์การบริหารส่วนตำบลนาดี

ก การส่งเสริมและพัฒนาประสิทธิภาพการผลิตและสร้างมูลค่าเพิ่มสินค้าเกษตร (ยุทธศาสตร์จังหวัดเลย ที่ ๒)

ยุทธศาสตร์ที่ ๑ ยุทธศาสตร์การพัฒนาด้านระบบสาธารณสุขปศุสัตว์โครงการโครงสร้างพื้นฐานและเทคโนโลยีสารสนเทศ

๑.๓ แนวทางการพัฒนาด้านระบบระบายน้ำ(แผนงานอุตสาหกรรมและการโยธา)

| ลำดับที่ | โครงการ | วัตถุประสงค์ | เป้าหมาย ผลผลิตของโครงการ | งบประมาณ | | | | | ตัวชี้วัด (KPI) | ผลที่คาดว่าจะได้รับ | หน่วย งานที่ รับผิดชอบ |
|----------|--|------------------------------|------------------------------|---------------|---------------|---------------|---------------|---------------|--|-------------------------------------|------------------------------|
| | | | | ๒๕๖๖ (บาท) | ๒๕๖๗ (บาท) | ๒๕๖๘ (บาท) | ๒๕๖๙ (บาท) | ๒๕๗๐ (บาท) | | | |
| ๑๕ | โครงการขุดลอกฝายชำเดิน (ม.๘) | เพื่อป้องกันน้ำตื้นเขิน | ขุดลอกจำนวน ๑ แห่ง | - | - | ๓๐๐,๐๐๐ | - | - | ร้อยละ ๑๐๐ของ ราษฎรในเขต อบท. ได้รับผลประโยชน์ | เพิ่มสถานที่กักเก็บ น้ำได้ปริมาณ | กองช่าง |
| ๑๖ | โครงการขุดลอกฝายน้ำหนอง กกไฮ (ม.๙) | เพื่อป้องกันแหล่งน้ำตื้นเขิน | ขุดลอกจำนวน ๑ แห่ง | - | - | ๓๐๐,๐๐๐ | - | - | ร้อยละ ๑๐๐ของ ราษฎรในเขต อบท. ได้รับผลประโยชน์ | เพิ่มสถานที่กักเก็บ น้ำได้ปริมาณ | กองช่าง |
| ๑๗ | โครงการขุดลอกอ่างเก็บน้ำ (ห้วยส้งัว) (ม.๔) | เพื่อป้องกันน้ำตื้นเขิน | ขุดลอกจำนวน ๑ แห่ง | - | - | - | - | ๓๐๐,๐๐๐ | ร้อยละ ๑๐๐ ประชาชนได้รับรับ ผลประโยชน์ | เพิ่มสถานที่กักเก็บ น้ำได้ปริมาณ | กองช่าง |
| ๑๘ | โครงการขุดลอกฝายทำไถ่น้ำ เพื่ออุปโภคและบริโภค (ม.๖) | เพื่อป้องกันแหล่งน้ำตื้นเขิน | จำนวน ๑ แห่ง | - | - | - | - | ๓๐๐,๐๐๐ | ร้อยละ ๑๐๐ ประชาชนได้รับรับ ผลประโยชน์ | เพิ่มสถานที่กักเก็บ น้ำได้ปริมาณ | กองช่าง |
| ๑๙ | โครงการขุดลอกฝายห้วยเฮี้ย (ม.๖) | เพื่อป้องกันแหล่งน้ำตื้นเขิน | จำนวน ๑ แห่ง | - | - | - | - | ๓๐๐,๐๐๐ | ร้อยละ ๑๐๐ ประชาชนได้รับรับ ผลประโยชน์ | เพิ่มสถานที่กักเก็บ น้ำได้ปริมาณ | กองช่าง |

รายละเอียดโครงการ

แบบ ผ ๐๒

แผนพัฒนาห้าปี พ.ศ. ๒๕๖๖ ถึงปี พ.ศ. ๒๕๗๐

องค์การบริหารส่วนตำบลนาดี

การส่งเสริมและพัฒนาประสิทธิภาพการผลิตและสร้างมูลค่าเพิ่มสินค้าเกษตร (ยุทธศาสตร์จังหวัดเลย ที่ ๒)

ยุทธศาสตร์ที่ ๑ ยุทธศาสตร์การพัฒนาด้านระบบสาธารณสุขปศุสัตว์การโครงสร้างพื้นฐานและเทคโนโลยีสารสนเทศ

๑.๓ แนวทางการพัฒนาด้านระบบระบายน้ำ (แผนงานอุตสาหกรรมและการโยธา)

| ลำดับที่ | โครงการ | วัตถุประสงค์ | เป้าหมาย ผลผลิตของโครงการ | งบประมาณ | | | | | ตัวชี้วัด (KPI) | ผลที่คาดว่าจะได้รับ | หน่วยงานที่ รับผิดชอบ |
|----------|---|---|------------------------------|---------------|---------------|---------------|---------------|---------------|---|-------------------------------------|--------------------------|
| | | | | ๒๕๖๖ (บาท) | ๒๕๖๗ (บาท) | ๒๕๖๘ (บาท) | ๒๕๖๙ (บาท) | ๒๕๗๐ (บาท) | | | |
| ๒๐ | โครงการขุดลอกฝายห้วยชำเตล (ม.๘) | เพื่อป้องกันแหล่งน้ำดิน เขิน | จำนวน ๑ แห่ง | - | - | - | - | ๓๐๐,๐๐๐ | ร้อยละ ๑๐๐ ประชาชนได้รับ ผลประโยชน์ | เพิ่มสถานที่กักเก็บ น้ำได้ปริมาณ | กองช่าง |
| ๒๑ | โครงการขุดลอกฝายชำฝุก (ม. ๘) | เพื่อป้องกันแหล่งน้ำดิน เขิน | จำนวน ๑ แห่ง | - | - | - | - | ๓๐๐,๐๐๐ | ร้อยละ ๑๐๐ ประชาชนได้รับ ผลประโยชน์ | เพิ่มสถานที่กักเก็บ น้ำได้ปริมาณ | กองช่าง |
| ๒๒ | โครงการระบบน้ำสะอาด หมู่ที่ ๘ | เพื่อให้เด็กนักเรียนมีน้ำ สะอาดไว้บริโภค | จำนวน ๑ เครื่อง | - | - | - | - | ๔๐๐,๐๐๐ | ร้อยละ ๙๐ ประชาชน ได้รับผลประโยชน์ | ประชาชนมีน้ำใช้ ตลอดทั้งปี | กองช่าง |
| ๒๓ | โครงการประปาบาดาล บริเวณ ป่าอนุรักษ์ (ม.๘) | เพื่อให้มีน้ำอุปโภค บริโภค | จำนวน ๒ จุด | - | - | - | - | ๔๐๐,๐๐๐ | ร้อยละ ๙๐ ประชาชน ได้รับผลประโยชน์ | ประชาชนมีน้ำใช้ ตลอดทั้งปี | กองช่าง |
| ๒๔ | โครงการก่อสร้างเขื่อน ป้องกันตลิ่งริมน้ำหมัน ม. ๑,๒,๓,๔,๕,๙ | เพื่อป้องกันน้ำดิน เขิน | ๖ หมู่บ้าน | ๒๐๐,๐๐๐ | ๒๐๐,๐๐๐ | ๒๐๐,๐๐๐ | ๒๐๐,๐๐๐ | ๒๐๐,๐๐๐ | ประชาชน ๙ หมู่บ้าน | ป้องกันน้ำไหล ทะลักเข้าที่นา | กองช่าง |

๑.๔. แนวทางการพัฒนาก่อสร้าง อาคาร สถานที่

รายละเอียดโครงการ

แบบ ผ ๐๒

แผนพัฒนาห้าปี พ.ศ. ๒๕๖๖ ถึงปี พ.ศ. ๒๕๗๐

องค์การบริหารส่วนตำบลนาดี

การส่งเสริมและพัฒนาประสิทธิภาพการผลิตและสร้างมูลค่าเพิ่มสินค้าเกษตร (ยุทธศาสตร์จังหวัดเลย ที่ ๒)

ยุทธศาสตร์ที่ ๑ ยุทธศาสตร์การพัฒนาด้านระบบสาธารณสุขโรคสาธารณสุขการโครงสร้างพื้นฐานและเทคโนโลยีสารสนเทศ

๑.๔ แนวทางการพัฒนาด้านระบบก่อสร้างอาคาร สถานที่(แผนงานอุตสาหกรรมและการโยธา)

| ลำดับที่ | โครงการ | วัตถุประสงค์ | เป้าหมาย ผลผลิตของโครงการ | งบประมาณ | | | | | ตัวชี้วัด (KPI) | ผลที่คาดว่าจะได้รับ | หน่วยงานที่ รับผิดชอบ |
|----------|---|---|--------------------------------------|---------------|---------------|---------------|---------------|---------------|---|--|--------------------------|
| | | | | ๒๕๖๖ (บาท) | ๒๕๖๗ (บาท) | ๒๕๖๘ (บาท) | ๒๕๖๙ (บาท) | ๒๕๗๐ (บาท) | | | |
| ๑ | โครงการก่อสร้างลานหน้า อบต.นาดี (ม.๑) | เพื่อเป็นจุดศูนย์กลาง รวมเกษตรกร | จำนวน ๑ แห่ง | - | - | - | - | ๕๐๐,๐๐๐ | จำนวน ๑ แห่ง | ประชาชนมีจุดศูนย์ รวมไว้ซื้อขายสินค้า | กองช่าง |
| ๒ | โครงการก่อสร้างตลาดชุมชน บ้านนาหมูนุ่น ๑.๒ | เพื่อเป็นจุดศูนย์รวม ค้าขาย | ก่อสร้างอาคารจำนวน ๑ แห่ง | - | - | - | - | ๕๐๐,๐๐๐ | ร้อยละ๙๐ ประชาชน ได้รับรับผลประโยชน์ | เป็นจุดศูนย์รวมขาย สินค้า | กองช่าง |
| ๓ | โครงการก่อสร้างสถานที่ออกกำลัง กาย ม.๒ | เพื่อเป็นที่สถานออก กำลังกาย | ก่อสร้างจำนวนลานกีฬา จำนวน ๑ แห่ง | - | - | - | - | ๔๐๐,๐๐๐ | ร้อยละ๙๐ ประชาชน ได้รับรับผลประโยชน์ | มีสถานที่ออกกำลัง กาย | กองช่าง |
| ๔ | โครงการต่อเติมศูนย์พัฒนา หมู่บ้าน(ม.๒) | เพื่อเป็นจุดศูนย์รวม | จำนวน ๑ หลัง | - | - | - | - | ๓๐๐,๐๐๐ | ร้อยละ๙๐ ประชาชน ได้รับรับผลประโยชน์ | มีสถานที่รวม กิจกรรมมา | กองช่าง |
| ๕ | โครงการก่อสร้างลานเอนกประสงค์ (ม.๒) | เพื่อเป็นที่สถานออก กำลังกายและรวม กิจกรรมต่างๆ | ก่อสร้างจำนวนลานกีฬา จำนวน ๑ แห่ง | - | - | - | - | ๓๐๐,๐๐๐ | ร้อยละ ๑๐๐ โครงการเสร็จสมบูรณ์ | ประชาชนมีสถานที่ ร่วมกิจกรรม | กองช่าง |

รายละเอียดโครงการ

แบบ ผ ๐๒

แผนพัฒนาห้าปี พ.ศ. ๒๕๖๖ ถึงปี พ.ศ. ๒๕๗๐

องค์การบริหารส่วนตำบลนาดี

การส่งเสริมและพัฒนาประสิทธิภาพการผลิตและสร้างมูลค่าเพิ่มสินค้าเกษตร (ยุทธศาสตร์จังหวัดเลย ที่ ๒)

ยุทธศาสตร์ที่ ๑ ยุทธศาสตร์การพัฒนาด้านระบบสาธารณสุขโรคสาธารณสุขการโครงสร้างพื้นฐานและเทคโนโลยีสารสนเทศ

๑.๔ แนวทางการพัฒนาด้านระบบก่อสร้างอาคาร สถานที่(แผนงานอุตสาหกรรมและการโยธา)

| ลำดับที่ | โครงการ | วัตถุประสงค์ | เป้าหมาย ผลผลิตของโครงการ | งบประมาณ | | | | | ตัวชี้วัด (KPI) | ผลที่คาดว่าจะได้รับ | หน่วยงานที่ รับผิดชอบ |
|----------|---|---|--------------------------------|---------------|---------------|---------------|---------------|---------------|-----------------------------------|---------------------------------|--------------------------|
| | | | | ๒๕๖๖ (บาท) | ๒๕๖๗ (บาท) | ๒๕๖๘ (บาท) | ๒๕๖๙ (บาท) | ๒๕๗๐ (บาท) | | | |
| ๖ | โครงการก่อสร้างอาคาร เอนกประสงค์ อบต.นาดี | เพื่อเป็นศูนย์รวม กิจกรรมต่างๆ | จำนวน ๑ หลัง | ๒,๔๒๘,๐๐๐ | - | - | - | - | ร้อยละ ๑๐๐ โครงการเสร็จสมบูรณ์ | ประชาชนมีสถานที่ ร่วมกิจกรรม | กองช่าง |
| ๗ | โครงการก่อสร้างร้านค้าชุมชน บ้านแก่งม่วง | เพื่อเป็นจุดศูนย์รวม ค้าขาย | ก่อสร้างอาคารจำนวน ๑ แห่ง | - | - | - | - | ๕๐๐,๐๐๐ | ร้อยละ ๑๐๐ โครงการเสร็จสมบูรณ์ | ประชาชนมีสถานที่ ร่วมกิจกรรม | กองช่าง |
| ๘ | โครงการก่อสร้างห้องน้ำตลาด ชุมชน ม. ๑ | เพื่ออำนวยความสะดวก ต่อผู้มาร่วมกิจกรรม ต่างๆ | ก่อสร้างห้องน้ำจำนวน ๒ ห้อง | - | - | - | - | ๕๐๐,๐๐๐ | ร้อยละ ๑๐๐ โครงการเสร็จสมบูรณ์ | ประชาชนมีสถานที่ ร่วมกิจกรรม | กองช่าง |
| ๙ | โครงการก่อสร้างอาคาร เอนกประสงค์(บุงถ่าน) ม. ๓ | เพื่ออำนวยความสะดวก ต่อผู้มาร่วมกิจกรรม ต่างๆ | ก่อสร้างอาคารจำนวน ๑ หลัง | - | - | - | ๔๐๐,๐๐๐ | - | ร้อยละ ๑๐๐ โครงการเสร็จสมบูรณ์ | ประชาชนมีสถานที่ ร่วมกิจกรรม | กองช่าง |
| ๑๐ | โครงการผลิตน้ำดื่มเพื่อการ บริโภค (ม.๓) | เพื่อส่งเสริมให้ราษฎรมี อาชีพเสริม | จำนวน ๑ แห่ง | - | - | - | - | ๑๐๐,๐๐๐ | ร้อยละ ๑๐๐ โครงการเสร็จสมบูรณ์ | ประชาชนมีน้ำดื่ม สะอาด | กองช่าง |

รายละเอียดโครงการ

แบบ ผ ๐๒

แผนพัฒนาห้าปี พ.ศ. ๒๕๖๖ ถึงปี พ.ศ. ๒๕๗๐

องค์การบริหารส่วนตำบลนาดี

การส่งเสริมและพัฒนาประสิทธิภาพการผลิตและสร้างมูลค่าเพิ่มสินค้าเกษตร (ยุทธศาสตร์จังหวัดเลย ที่ ๒)

ยุทธศาสตร์ที่ ๑ ยุทธศาสตร์การพัฒนาด้านระบบสาธารณสุขโรคสาธารณสุขการโครงสร้างพื้นฐานและเทคโนโลยีสารสนเทศ

๑.๔ แนวทางการพัฒนาด้านระบบก่อสร้างอาคาร สถานที่(แผนงานอุตสาหกรรมและการโยธา)

| ลำดับที่ | โครงการ | วัตถุประสงค์ | เป้าหมาย ผลผลิตของโครงการ | งบประมาณ | | | | | ตัวชี้วัด (KPI) | ผลที่คาดว่าจะได้รับ | หน่วยงานที่ รับผิดชอบ |
|----------|---|---|-------------------------------|---------------|---------------|---------------|---------------|---------------|-----------------------------------|---------------------------------|--------------------------|
| | | | | ๒๕๖๖ (บาท) | ๒๕๖๗ (บาท) | ๒๕๖๘ (บาท) | ๒๕๖๙ (บาท) | ๒๕๗๐ (บาท) | | | |
| ๑๑ | โครงการปรับปรุงภูมิทัศน์ (ก่อสร้างลานเพื่อการเกษตร) (ม.๓) | เพื่ออำนวยความสะดวก ต่อผู้มาร่วมกิจกรรม ต่างๆ | ก่อสร้างอาคาร จำนวน ๑ หลัง | ๔๐๐,๐๐๐ | - | - | - | - | ร้อยละ ๑๐๐ โครงการเสร็จสมบูรณ์ | ประชาชนมีสถานที่ ร่วมกิจกรรม | กองช่าง |
| ๑๒ | โครงการก่อสร้างเมรุ (ม.๕) | เพื่อประกอบศาสนา พิธีฌาปนกิจศพ | ก่อสร้างเมรุ จำนวน ๑ หลัง | - | - | - | - | ๕๐๐,๐๐๐ | ร้อยละ ๑๐๐ โครงการเสร็จสมบูรณ์ | ประชาชนมีที่เผาศพ ๑ | กองช่าง |
| ๑๓ | โครงการก่อสร้างศาลาธรรม สังเวช (ม.๕) | เพื่อประกอบศาสนา พิธีฌาปนกิจศพ | ก่อสร้างศาลา จำนวน ๑ หลัง | - | - | - | - | ๕๐๐,๐๐๐ | ร้อยละ ๑๐๐ โครงการเสร็จสมบูรณ์ | ประชาชนมีสถานที่ ประกอบพิธี๑ | กองช่าง |
| ๑๔ | โครงการก่อสร้างเมรุ (ม.๖) | เพื่อประกอบศาสนา พิธีฌาปนกิจศพ | ก่อสร้างเมรุ จำนวน ๑ หลัง | - | - | - | - | ๕๐๐,๐๐๐ | ร้อยละ ๑๐๐ โครงการเสร็จสมบูรณ์ | ประชาชนมีที่เผาศพ ๑ | กองช่าง |
| ๑๕ | โครงการก่อสร้างเมรุ (ม.๗) | เพื่อประกอบศาสนา พิธีฌาปนกิจศพ | ก่อสร้างเมรุ จำนวน ๑ หลัง | - | - | - | ๕๐๐,๐๐๐ | - | ร้อยละ ๑๐๐ โครงการเสร็จสมบูรณ์ | ประชาชนมีที่เผาศพ ๑ | กองช่าง |

รายละเอียดโครงการ

แบบ ผ ๐๒

แผนพัฒนาห้าปี พ.ศ. ๒๕๖๖ ถึงปี พ.ศ. ๒๕๗๐

องค์การบริหารส่วนตำบลนาดี

การส่งเสริมและพัฒนาประสิทธิภาพการผลิตและสร้างมูลค่าเพิ่มสินค้าเกษตร (ยุทธศาสตร์จังหวัดเลย ที่ ๒)

ยุทธศาสตร์ที่ ๑ ยุทธศาสตร์การพัฒนาด้านระบบสาธารณสุขปศุสัตว์การโครงสร้างพื้นฐานและเทคโนโลยีสารสนเทศ

๑.๔ แนวทางการพัฒนาด้านระบบก่อสร้างอาคาร สถานที่(แผนงานอุตสาหกรรมและการโยธา)

| ลำดับที่ | โครงการ | วัตถุประสงค์ | เป้าหมาย ผลผลิตของโครงการ | งบประมาณ | | | | | ตัวชี้วัด (KPI) | ผลที่คาดว่าจะได้รับ | หน่วยงานที่ รับผิดชอบ |
|----------|--|---|---------------------------------|---------------|---------------|---------------|---------------|---------------|-----------------------------------|--|--------------------------|
| | | | | ๒๕๖๖ (บาท) | ๒๕๖๗ (บาท) | ๒๕๖๘ (บาท) | ๒๕๖๙ (บาท) | ๒๕๗๐ (บาท) | | | |
| ๑๖ | โครงการก่อสร้างเมรุ (ม.๘) | เพื่อประกอบศาสนา พิธีฌาปนกิจศพ | ก่อสร้างเมรุ จำนวน ๑ หลัง | ๖๐๐,๐๐๐ | - | - | - | - | ร้อยละ ๑๐๐ โครงการเสร็จสมบูรณ์ | ประชาชนมีที่เผาศพ ฯ | กองช่าง |
| ๑๗ | โครงการก่อสร้างร้านค้าชุมชน (ม.๗) | เพื่อเป็นสถานที่ร่วมกัน ขายสินค้า | จำนวน ๑ แห่ง | - | - | - | - | ๕๐๐,๐๐๐ | ร้อยละ ๑๐๐ โครงการเสร็จสมบูรณ์ | ประชาชน สะดวกสบายฯ | กองช่าง |
| ๑๘ | โครงการก่อสร้างลาน เอนกประสงค์(ม.๖) | เพื่อเป็นสถานที่ร่วมกัน ร่วมกิจกรรม | จำนวน ๑ แห่ง | - | - | - | - | ๕๐๐,๐๐๐ | ร้อยละ ๑๐๐ โครงการเสร็จสมบูรณ์ | ประชาชนมีสถานที่ ร่วมกิจกรรม | กองช่าง |
| ๑๙ | โครงการส่งเสริมอาชีพแก่ ผู้สูงอายุและคนพิการ(ม.๓) | เพื่อส่งเสริมให้ผู้สูงอายุมี รายได้เพิ่มขึ้น | ผู้สูงอายุ ม. ๑-๙ ในเขต อปท. | - | - | - | - | ๕๐๐,๐๐๐ | ร้อยละ ๑๐๐ โครงการเสร็จสมบูรณ์ | ประชาชนมีรายได้ เพิ่มขึ้น | กองช่าง |
| ๒๐ | โครงการปรับปรุงซ่อมแซมและ ต่อเติมอาคารสำนักงาน อบต. นาดี | เพื่อให้อาคารสำนักงานมี สภาพความคงทนถาวรฯ | ทั้ง ๓ ส่วน | ๕๐๐,๐๐๐ | ๕๐๐,๐๐๐ | ๕๐๐,๐๐๐ | ๕๐๐,๐๐๐ | ๕๐๐,๐๐๐ | ร้อยละ ๑๐๐โครงการ เสร็จสมบูรณ์ | ประชาชนมาติดต่อ ราชการได้รับความ สะดวกสบาย | สนง. ปลัด |

๑.๕ ด้านพัฒนาระบบก่อสร้างแหล่งน้ำ

รายละเอียดโครงการ

แบบ ผ ๐๒

แผนพัฒนาห้าปี พ.ศ. ๒๕๖๖ ถึงปี พ.ศ. ๒๕๗๐

องค์การบริหารส่วนตำบลนาดี

การส่งเสริมและพัฒนาประสิทธิภาพการผลิตและสร้างมูลค่าเพิ่มสินค้าเกษตร (ยุทธศาสตร์จังหวัดเลย ที่ ๒)

ยุทธศาสตร์ที่ ๑ ยุทธศาสตร์การพัฒนาด้านระบบสาธารณสุขโรคสาธารณสุขการโครงสร้างพื้นฐานและเทคโนโลยีสารสนเทศ

๑.๕. แนวทางการพัฒนาด้านระบบก่อสร้างแหล่งน้ำ(แผนงานอุตสาหกรรมและการโยธา)

| ลำดับที่ | โครงการ | วัตถุประสงค์ | เป้าหมาย ผลผลิตของโครงการ | งบประมาณ | | | | | ตัวชี้วัด (KPI) | ผลที่คาดว่าจะได้รับ | หน่วยงานที่ รับผิดชอบ |
|----------|---|--|---|---------------|---------------|---------------|---------------|---------------|-----------------------------------|---------------------------------|--------------------------|
| | | | | ๒๕๖๖ (บาท) | ๒๕๖๗ (บาท) | ๒๕๖๘ (บาท) | ๒๕๖๙ (บาท) | ๒๕๗๐ (บาท) | | | |
| ๑ | โครงการฝายกั้นน้ำน้ำพุ (ม.๑) | เพื่อปรับปรุงแหล่งน้ำ เพื่อการเกษตร | ซ่อมแซมฝายให้แล้วเสร็จ จำนวน ๑ แห่ง | - | - | - | - | ๔๐๐,๐๐๐ | ร้อยละ ๑๐๐ โครงการเสร็จสมบูรณ์ | มีที่กักเก็บน้ำไว้ใช้ในการเกษตร | กองช่าง |
| ๒ | โครงการสวนสาธารณะโป่ง (ม.๑) | เพื่อปรับปรุงภูมิทัศน์ให้ เป็นที่พักผ่อนหย่อนใจ | จำนวน ๑ แห่ง | - | - | - | - | ๔๐๐,๐๐๐ | ร้อยละ ๑๐๐ โครงการเสร็จสมบูรณ์ | มีสถานที่พักผ่อน หย่อนใจ | กองช่าง |
| ๓ | โครงการถังเก็บน้ำประปา (ม. ๑,๖) | เพื่อเป็นที่กักเก็บน้ำ | ก่อสร้างถังเก็บน้ำขนาด ใหญ่ขนาดใหญ่ | - | - | - | - | ๔๐๐,๐๐๐ | ร้อยละ ๑๐๐ โครงการเสร็จสมบูรณ์ | ประชาชนมีน้ำใช้ ตลอดทั้งปี | กองช่าง |
| ๔ | โครงการขุดลอกสายน้ำใหญ่ (ม.๖) | เพื่อไม่ให้หน้าท่วมขัง | ขุดลอกจำนวน๑ สาย | - | - | - | - | ๓๐๐,๐๐๐ | ร้อยละ ๑๐๐ โครงการเสร็จสมบูรณ์ | ประชาชนมีน้ำใช้ ตลอดทั้งปี | กองช่าง |
| ๕ | โครงการขุดเจาะบ่อบาดาล พร้อมเครื่องสูบน้ำพลังงาน แสงอาทิตย์ (ม.๙) | เพื่อกักเก็บน้ำไว้ใช้ใน การเกษตร | จำนวน ๑ ขุด | ๕๐๐,๐๐๐ | - | - | - | - | ร้อยละ ๑๐๐ โครงการเสร็จสมบูรณ์ | ประชาชนมีน้ำใช้ ตลอดทั้งปี | กองช่าง |

รายละเอียดโครงการ

แบบ ผ ๐๒

แผนพัฒนาห้าปี พ.ศ. ๒๕๖๖ ถึงปี พ.ศ. ๒๕๗๐

องค์การบริหารส่วนตำบลนาดี

การส่งเสริมและพัฒนาประสิทธิภาพการผลิตและสร้างมูลค่าเพิ่มสินค้าเกษตร (ยุทธศาสตร์จังหวัดเลย ที่ ๒)

ยุทธศาสตร์ที่ ๑ ยุทธศาสตร์การพัฒนาด้านระบบสาธารณสุขปศุสัตว์โครงการโครงสร้างพื้นฐานและเทคโนโลยีสารสนเทศ

๑.๕. แนวทางการพัฒนาด้านระบบก่อสร้างแหล่งน้ำ(แผนงานอุตสาหกรรมและการโยธา)

| ลำดับที่ | โครงการ | วัตถุประสงค์ | เป้าหมาย ผลผลิตของโครงการ | งบประมาณ | | | | | ตัวชี้วัด (KPI) | ผลที่คาดว่าจะ ได้รับ | หน่วย งานที่รับ ผิด ชอบ |
|----------|---|--|------------------------------|---------------|---------------|---------------|---------------|---------------|-----------------------------------|--|----------------------------------|
| | | | | ๒๕๖๖ (บาท) | ๒๕๖๗ (บาท) | ๒๕๖๘ (บาท) | ๒๕๖๙ (บาท) | ๒๕๗๐ (บาท) | | | |
| ๖ | ก่อสร้างฝายแม้ว | เพื่อเป็นการชะลอ น้ำใน ลำห้วย | ม. ๑- ๙ ในเขต อปท. | - | - | - | - | ๕๐,๐๐๐ | ร้อยละ ๑๐๐ โครงการเสร็จสมบูรณ์ | ประชาชนมีน้ำใช้ ตลอดทั้งปี | กองช่าง |
| ๗ | โครงการก่อสร้างฝายชะลอน้ำ ลำน้ำหมันเพื่อการเกษตรช่วง หน้าแล้ง (ม.๓) | เพื่อส่งเสริมการเกษตรให้ มีประรายได้เพิ่มขึ้น | จำนวน ๑ แห่ง | - | - | - | - | ๕๐๐,๐๐๐ | ร้อยละ ๑๐๐ โครงการเสร็จสมบูรณ์ | ประชาชนมีน้ำใช้ ตลอดทั้งปี | กองช่าง |
| ๘ | โครงการขุดลอกคลองส่งน้ำเพื่อ การเกษตร (ม.๓) | เพื่อลำเลียงน้ำสู่พื้นที่ การเกษตร | จำนวน ๑ สาย | - | - | - | - | ๕๐๐,๐๐๐ | ร้อยละ ๑๐๐ โครงการเสร็จสมบูรณ์ | ประชาชนได้รับ น้ำในการเกษตร อย่างทั่วถึง | กองช่าง |
| ๙ | โครงการฝายกั้นน้ำ (ม.๗) | เพื่อไม่ให้น้ำท่วมขัง | จัดทำฝายกั้นน้ำจำนวน๑ สาย | - | - | - | - | ๒๐๐,๐๐๐ | ร้อยละ ๑๐๐ โครงการเสร็จสมบูรณ์ | มีที่กักเก็บน้ำไว้ใช้ ในการเกษตร | กองช่าง |

รายละเอียดโครงการ

แบบ ผ ๐๒

แผนพัฒนาห้าปี พ.ศ. ๒๕๖๖ ถึงปี พ.ศ. ๒๕๗๐

องค์การบริหารส่วนตำบลนาดี

การส่งเสริมและพัฒนาประสิทธิภาพการผลิตและสร้างมูลค่าเพิ่มสินค้าเกษตร (ยุทธศาสตร์จังหวัดเลย ที่ ๒)

ยุทธศาสตร์ที่ ๑ ยุทธศาสตร์การพัฒนาด้านระบบสาธารณสุขปศุสัตว์โครงการก่อสร้างพื้นฐานและเทคโนโลยีสารสนเทศ

๑.๕. แนวทางการพัฒนาด้านระบบก่อสร้างแหล่งน้ำ(แผนงานอุตสาหกรรมและการโยธา)

| ลำดับที่ | โครงการ | วัตถุประสงค์ | เป้าหมาย ผลผลิตของโครงการ | งบประมาณ | | | | | ตัวชี้วัด (KPI) | ผลที่คาดว่าจะ ได้รับ | หน่วย งานที่รับ ผิด ชอบ |
|----------|---|-------------------------------------|------------------------------|---------------|---------------|---------------|---------------|---------------|-----------------------------------|-------------------------------------|----------------------------------|
| | | | | ๒๕๖๖ (บาท) | ๒๕๖๗ (บาท) | ๒๕๖๘ (บาท) | ๒๕๖๙ (บาท) | ๒๕๗๐ (บาท) | | | |
| ๑๐ | โครงการพลังงานแสงอาทิตย์บ่อ บาดาล(ม.๑,๙) | เป็นการประหยัด ค่าใช้จ่าย | จำนวน ๑ แห่ง | - | - | - | - | ๔๐๐,๐๐๐ | ร้อยละ ๑๐๐ โครงการเสร็จสมบูรณ์ | ประหยัด ค่าใช้จ่าย | กองช่าง |
| ๑๑ | โครงการขุดลอกสระสาธารณะ(ม.๙) | เพื่อกักเก็บน้ำไว้ใช้ใน การเกษตร | ขุดลอกจำนวน๑ สาย | - | - | - | - | ๔๐๐,๐๐๐ | ร้อยละ ๑๐๐ โครงการเสร็จสมบูรณ์ | มีที่กักเก็บน้ำไว้ใช้ ในการเกษตร | กองช่าง |
| ๑๒ | โครงการน้ำสะอาดหมู่บ้านที่ ๑,๒,๓ | เพื่อกักเก็บไว้บริโภค | จำนวน ๓ แห่ง | - | - | - | - | ๓๐๐,๐๐๐ | ร้อยละ ๑๐๐ โครงการเสร็จสมบูรณ์ | มีที่กักเก็บน้ำไว้ใช้ ในการเกษตร | กองช่าง |
| ๑๓ | โครงการฝายน้ำล้นหัวเหมือง (ม.๓) | เพื่อกักเก็บน้ำอุปโภค และบริโภค | จัดทำฝาย จำนวน ๑ แห่ง | - | - | - | - | ๕๐๐,๐๐๐ | ร้อยละ ๑๐๐ โครงการเสร็จสมบูรณ์ | มีที่กักเก็บน้ำไว้ใช้ ในการเกษตร | กองช่าง |
| ๑๔ | โครงการขุดสระน้ำสาธารณะหัว เหมือง (ม.๓) | เพื่อกักเก็บน้ำอุปโภค และบริโภค | จัดทำฝาย จำนวน ๑ แห่ง | - | - | - | - | ๕๐๐,๐๐๐ | ร้อยละ ๑๐๐ โครงการเสร็จสมบูรณ์ | มีที่กักเก็บน้ำไว้ใช้ ในการเกษตร | กองช่าง |

รายละเอียดโครงการ

แบบ ผ ๐๒

แผนพัฒนาห้าปี พ.ศ. ๒๕๖๖ ถึงปี พ.ศ. ๒๕๗๐

องค์การบริหารส่วนตำบลนาดี

การส่งเสริมและพัฒนาประสิทธิภาพการผลิตและสร้างมูลค่าเพิ่มสินค้าเกษตร (ยุทธศาสตร์จังหวัดเลย ที่ ๒)

ยุทธศาสตร์ที่ ๑ ยุทธศาสตร์การพัฒนาด้านระบบสาธารณสุขโรคสาธารณสุขการโครงสร้างพื้นฐานและเทคโนโลยีสารสนเทศ

๑.๕. แนวทางการพัฒนาด้านระบบก่อสร้างแหล่งน้ำ (แผนงานอุตสาหกรรมและการโยธา)

| ลำดับที่ | โครงการ | วัตถุประสงค์ | เป้าหมาย ผลผลิตของ โครงการ | งบประมาณ | | | | | ตัวชี้วัด (KPI) | ผลที่คาดว่าจะได้รับ | หน่วย งานที่ รับผิดชอบ |
|----------|--------------------------------------|-------------------------------------|----------------------------------|---------------|---------------|---------------|---------------|---------------|---------------------------------------|-------------------------------------|------------------------------|
| | | | | ๒๕๖๖ (บาท) | ๒๕๖๗ (บาท) | ๒๕๖๘ (บาท) | ๒๕๖๙ (บาท) | ๒๕๗๐ (บาท) | | | |
| ๑๕ | โครงการขุดสระน้ำ สาธารณะ (ม.๕) | เพื่อกักเก็บน้ำอุปโภค และบริโภคฯ | ขุดลอกสระจำนวน ๑ แห่ง | - | - | - | - | ๓๐๐,๐๐๐ | ร้อยละ ๑๐๐ โครงการเสร็จ สมบูรณ์ | มีที่กักเก็บน้ำไว้ ใช้ในการเกษตร | กองช่าง |

ยุทธศาสตร์ที่ ๒ การพัฒนา คน สังคม คุณภาพชีวิต เศรษฐกิจพอเพียง และเสริมสร้างความเข้มแข็ง
ให้กับชุมชน

แนวทางการพัฒนา

๑. ด้านสวัสดิการสังคม

๒. แนวทางการพัฒนาด้านการศึกษา

๓. แนวทางการพัฒนาด้านสาธารณสุข

๔. แนวทางส่งเสริมอาชีพ

แนวทางการพัฒนาด้านสวัสดิการสังคม

รายละเอียดโครงการ
แผนพัฒนาห้าปี พ.ศ. ๒๕๖๖ ถึงปี พ.ศ. ๒๕๗๐
องค์การบริหารส่วนตำบลนาดี

แบบ ผ ๐๒

ก ยุทธศาสตร์จังหวัดที่ ๖ การสร้างและรักษาความมั่นคง

ข ยุทธศาสตร์การพัฒนาขององค์กรปกครองส่วนท้องถิ่นในเขตจังหวัดเลย

ยุทธศาสตร์ที่ ๒ การพัฒนา คน สังคม คุณภาพชีวิต เศรษฐกิจพอเพียง และเสริมสร้างความเข้มแข็งให้กับชุมชน

-ด้านสวัสดิการสังคม (แผนงานสร้างความเข้มแข็งของชุมชน)

| ลำดับที่ | โครงการ | วัตถุประสงค์ | เป้าหมาย ผลผลิตของโครงการ | งบประมาณ | | | | | ตัวชี้วัด (KPI) | ผลที่คาดว่าจะ ได้รับ | หน่วย งานที่ รับผิดชอบ |
|----------|--|--|--|---------------|---------------|---------------|---------------|---------------|------------------------|---|------------------------------|
| | | | | ๒๕๖๖ (บาท) | ๒๕๖๗ (บาท) | ๒๕๖๘ (บาท) | ๒๕๖๙ (บาท) | ๒๕๗๐ (บาท) | | | |
| ๑ | แจกเบี้ยยังชีพผู้ด้อยโอกาส (๑,๒,๓,๔,๕,๖,๗,๘,๙) | เพื่อเป็นการแจกเบี้ยยังชีพให้กับผู้ด้อยโอกาส | ผู้ด้อยโอกาส จำนวน ๙ หมู่บ้าน | ๓๐,๐๐๐ | ๓๐,๐๐๐ | ๓๐,๐๐๐ | ๓๐,๐๐๐ | ๓๐,๐๐๐ | ม. ๑-๙ ใน เขต อปท.. | ผู้ด้อยโอกาสมีความเป็นอยู่ที่ดีขึ้น | สนง. ปลัด |
| ๒ | ก่อสร้างที่อยู่อาศัยให้กับครอบครัวผู้ยากไร้ | เพื่อช่วยเหลือราษฎรผู้ยากไร้ด้านที่อยู่อาศัย | ผู้ยากไร้ จำนวน ๑ หลัง | ๑๐๐,๐๐๐ | ๑๐๐,๐๐๐ | ๑๐๐,๐๐๐ | ๑๐๐,๐๐๐ | ๑๐๐,๐๐๐ | ม. ๑-๙ ใน เขต อปท. | ผู้ยากไร้มีความเป็นอยู่ที่ดีขึ้น | สนง. ปลัด |
| ๓ | ส่งเสริมศูนย์สุขภาพตำบลนาดี ม.(๑,๒,๓,๔,๕,๖,๗,๘,๙) | เพื่อส่งเสริมประชาชนตำบลนาดี | ม. ๑- ๙ ในเขต อปท. | ๑๐,๐๐๐ | ๑๐,๐๐๐ | ๑๐,๐๐๐ | ๑๐,๐๐๐ | ๑๐,๐๐๐ | ม. ๑-๙ ใน เขต อปท. | ประชาชนมีความเป็นอยู่ที่ดีขึ้น | สนง. ปลัด |
| ๔ | โครงการรถรับบริการ (long term car) | เพื่อผู้ด้อยโอกาสมีสุขภาพพลานามัยที่สมบูรณ์ | ผู้สูงอายุ ผู้พิการ ผู้ป่วยเรื้อรัง จำนวน ๙ หมู่บ้าน | ๑๔๔,๐๐๐ | ๑๔๔,๐๐๐ | ๑๔๔,๐๐๐ | ๑๔๔,๐๐๐ | ๑๔๔,๐๐๐ | ม. ๑-๙ ใน เขต อปท. | ดูแลผู้ป่วยที่มีภาวะพึ่งพิง ม.๑-๙ ตำบลนาดี | สนง. ปลัด |

๙๕
 รายละเอียดโครงการ
 แผนพัฒนาห้าปี พ.ศ. ๒๕๖๖ ถึงปี พ.ศ. ๒๕๗๐
 องค์การบริหารส่วนตำบลนาดี

แบบ ผ ๐๒

ก ยุทธศาสตร์จังหวัดที่ ๖ การสร้างและรักษาความมั่นคง

ข ยุทธศาสตร์การพัฒนาขององค์กรปกครองส่วนท้องถิ่นในเขตจังหวัดเลย

ยุทธศาสตร์ที่ ๒ การพัฒนา คน สังคม คุณภาพชีวิต เศรษฐกิจพอเพียง และเสริมสร้างความเข้มแข็งให้กับชุมชน
 -ด้านสวัสดิการสังคม (แผนงานสร้างความเข้มแข็งของชุมชน)

| ลำดับที่ | โครงการ | วัตถุประสงค์ | เป้าหมาย ผลผลิตของโครงการ | งบประมาณ | | | | | ตัวชี้วัด (KPI) | ผลที่คาดว่าจะได้รับ | หน่วย งานที่ รับผิดชอบ |
|----------|---|---|--------------------------------------|---------------|---------------|---------------|---------------|---------------|------------------------------|---------------------------------------|------------------------------|
| | | | | ๒๕๖๖ (บาท) | ๒๕๖๗ (บาท) | ๒๕๖๘ (บาท) | ๒๕๖๙ (บาท) | ๒๕๗๐ (บาท) | | | |
| ๕ | ส่งเสริมกลุ่มผู้สูงอายุตำบลนาดี (ม.๑,๒,๓,๔,๕,๖,๗,๘,๙) | เพื่อส่งเสริมให้ผู้สูงอายุได้ ร่วมกิจกรรมซึ่งกันและ กัน | จำนวน ๑ กลุ่ม | ๑๐,๐๐๐ | ๑๐,๐๐๐ | ๑๐,๐๐๐ | ๑๐,๐๐๐ | ๑๐,๐๐๐ | จำนวน ๑ ครั้ง/ปี | ผู้สูงอายุมีความ เป็นอยู่ที่ดีขึ้น | สนง.ลัด |
| ๖ | ส่งเสริมศูนย์พัฒนาครอบครัว ตำบลนาดี | เพื่อแก้ไขปัญหาของ ครอบครัว | จำนวน ๑ ศูนย์ ในเขต ตำบลนาดี | ๓๐,๐๐๐ | ๓๐,๐๐๐ | ๓๐,๐๐๐ | ๓๐,๐๐๐ | ๓๐,๐๐๐ | จำนวน ๑ ครั้ง/ปี | ประชาชนมีความ เป็นอยู่ที่ดีขึ้น | สนง. ปลัด |
| ๗ | ส่งเสริมการจัดตั้งกลุ่มสตรีใส่ใจ สุขภาพตำบลนาดี(ม. ๑,๒,๓,๔,๕,๖,๗,๘,๙) | เพื่อสตรีในเขต อปท. ได้รับความรู้หลังมะเร็ง และอื่นๆ | สตรีในเขตตำบลนาดี | ๑๐,๐๐๐ | ๑๐,๐๐๐ | ๑๐,๐๐๐ | ๑๐,๐๐๐ | ๑๐,๐๐๐ | จำนวน ๑ ครั้ง/ปี | ประชาชนมีความ เป็นอยู่ที่ดีขึ้น | สนง. ปลัด |
| ๘ | อุดหนุนกองทุนหลักประกัน สุขภาพระดับท้องถิ่น(ม๑. ,๒,๓,๔,๕,๖,๗,๘,๙) | เพื่อให้บริการกลุ่มผู้ พิการ ผู้สูงอายุผู้ด้อยโอกาส สามารถเข้าถึง | ประชาชนจำนวน ๙ หมู่บ้านในเขต อปท. | ๘๐,๐๐๐ | ๘๐,๐๐๐ | ๘๐,๐๐๐ | ๘๐,๐๐๐ | ๘๐,๐๐๐ | ร้อยละ ๑๐๐ กิจกรรมสมบูรณ์ | ประชาชนมีความ เป็นอยู่ที่ดีขึ้น | สนง. ปลัด |

รายละเอียดโครงการ
แผนพัฒนาห้าปี พ.ศ. ๒๕๖๖ ถึงปี พ.ศ. ๒๕๗๐
องค์การบริหารส่วนตำบลนาดี

แบบ ผ ๐๒

ยุทธศาสตร์ที่ ๒ การพัฒนา คน สังคม คุณภาพชีวิต เศรษฐกิจพอเพียง และเสริมสร้างความเข้มแข็งให้กับชุมชน (แผนงานสร้างความเข้มแข็งของชุมชน)

| ลำดับที่ | โครงการ | วัตถุประสงค์ | เป้าหมาย ผลผลิตของโครงการ | งบประมาณ | | | | | ตัวชี้วัด (KPI) | ผลที่คาดว่าจะได้รับ | หน่วย งานที่ รับผิดชอบ |
|----------|---|---|--|---------------|---------------|---------------|---------------|---------------|------------------------------|--|------------------------------|
| | | | | ๒๕๖๖ (บาท) | ๒๕๖๗ (บาท) | ๒๕๖๘ (บาท) | ๒๕๖๙ (บาท) | ๒๕๗๐ (บาท) | | | |
| ๙ | อบรมให้ความรู้เรื่องการช่วยเหลือคุ้มครองเด็กที่ถูกกระทำความรุนแรง (ม๑.,๒,๓,๔,๕,๖,๗,๘,๙) | เพื่อคุ้มครองเด็กให้รู้จักกฎหมายระเบียบตามพระราชบัญญัติ | ประชาชนจำนวน ๙ หมู่บ้านในเขต อบท. | ๓๐,๐๐๐ | ๓๐,๐๐๐ | ๓๐,๐๐๐ | ๓๐,๐๐๐ | ๓๐,๐๐๐ | ร้อยละ ๑๐๐ กิจกรรมสมบูรณ์ | ประชาชนมีความเป็นอยู่ที่ดีขึ้น | สนง. ปลัด |
| ๑๐ | โครงการเตรียมความพร้อมเพื่อเข้าสู่สังคมผู้สูงอายุที่มีคุณภาพ | เพื่อเตรียมความพร้อมประชากรเพื่อเข้าสู่สังคมผู้สูงอายุที่มีคุณภาพ | จำนวนผู้สูงอายุ จำนวน ๑๐๐ คน | ๓๐,๐๐๐ | ๓๐,๐๐๐ | ๓๐,๐๐๐ | ๓๐,๐๐๐ | ๓๐,๐๐๐ | ร้อยละ ๑๐๐ กิจกรรมสมบูรณ์ | ผู้สูงอายุอยู่ในสังคมได้อย่างมีความสุข | สนง. ปลัด |
| ๑๑ | โครงการเสริมสร้างและพัฒนาอาสาสมัครดูแลผู้สูงอายุ | เพื่อดูแลผู้สูงอายุให้อยู่ในสังคมได้อย่างมีความสุข | เครือข่ายผู้ดูแลผู้สูงอายุ จำนวน ๔๐ คน | ๓๐,๐๐๐ | ๓๐,๐๐๐ | ๓๐,๐๐๐ | ๓๐,๐๐๐ | ๓๐,๐๐๐ | ร้อยละ ๑๐๐ กิจกรรมสมบูรณ์ | ผู้สูงอายุอยู่ในสังคมได้อย่างมีความสุข | สนง. ปลัด |
| ๑๒ | โครงการส่งเสริมและสนับสนุนบทบาทสภาเด็กและเยาวชน | เพื่อให้ส่งเสริมเด็กและเยาวชนให้ครองชีพตามวัยของตัวเองให้ถูกต้อง | ตัวแทนเด็กและเยาวชน จำนวน ๕๐ คน | ๑๐,๐๐๐ | ๑๐,๐๐๐ | ๑๐,๐๐๐ | ๑๐,๐๐๐ | ๑๐,๐๐๐ | ร้อยละ ๑๐๐ กิจกรรมสมบูรณ์ | ส่งเสริมให้เด็กมีความคิดริเริ่ม | สนง. ปลัด |

รายละเอียดโครงการ
แผนพัฒนาห้าปี พ.ศ. ๒๕๖๖ ถึงปี พ.ศ. ๒๕๗๐
องค์การบริหารส่วนตำบลนาดี

แบบ ผ ๐๒

ยุทธศาสตร์ที่ ๒ การพัฒนา คน สังคม คุณภาพชีวิต เศรษฐกิจพอเพียง และเสริมสร้างความเข้มแข็งให้กับชุมชน (แผนงานสร้างความเข้มแข็งของชุมชน)

| ลำดับที่ | โครงการ | วัตถุประสงค์ | เป้าหมาย ผลผลิตของโครงการ | งบประมาณ | | | | | ตัวชี้วัด (KPI) | ผลที่คาดว่าจะได้รับ | หน่วย งานที่ รับผิดชอบ |
|----------|--|---|---------------------------------------|---------------|---------------|---------------|---------------|---------------|------------------------------|---|------------------------------|
| | | | | ๒๕๖๖ (บาท) | ๒๕๖๗ (บาท) | ๒๕๖๘ (บาท) | ๒๕๖๙ (บาท) | ๒๕๗๐ (บาท) | | | |
| ๑๓ | โครงการป้องกันและแก้ไข ปัญหาการตั้งครรภ์ไม่พร้อมของ วัยรุ่นระดับตำบล | เพื่อเตรียมความพร้อม ประชากรเพื่อเข้าสู่สังคม ผู้สูงอายุที่มีคุณภาพ | ตัวแทนเด็กและเยาวชน จำนวน ๕๐ คน | ๑๐,๐๐๐ | ๑๐,๐๐๐ | ๑๐,๐๐๐ | ๑๐,๐๐๐ | ๑๐,๐๐๐ | ร้อยละ ๑๐๐ กิจกรรมสมบูรณ์ | ส่งเสริมให้เด็กมี ความคิดริเริ่ม | สนง. ปลัด |
| ๑๔ | โครงการส่งเสริมศักยภาพและ ให้ความรู้เรื่องสิทธิฯ | เพื่อให้คนพิการมีความรู้ เรื่องคนพิการ | จำนวน ๕๐ คน | ๒๐,๐๐๐ | ๒๐,๐๐๐ | ๒๐,๐๐๐ | ๒๐,๐๐๐ | ๒๐,๐๐๐ | ร้อยละ ๑๐๐ กิจกรรมสมบูรณ์ | ผู้พิการมีการพัฒนา ยอมรับตัวเองใน สังคม | สนง. ปลัด |
| ๑๕ | โครงการส่งเสริมสถาบัน ครอบครัว (ม.๑,๒,๓,๔,๕,๖,๗,๘,๙) | เพื่อให้คนในครอบครัว อยู่อย่างมีความสุข | หมู่บ้านละ ๑๐ คน | ๑๕,๐๐๐ | ๑๕,๐๐๐ | ๑๕,๐๐๐ | ๑๕,๐๐๐ | ๑๕,๐๐๐ | ร้อยละ ๑๐๐ กิจกรรมสมบูรณ์ | ครอบครัวมีความ ผูกพันมากขึ้น | สนง. ปลัด |
| ๑๖ | แจกเบี้ยยังชีพผู้สูงอายุ | เพื่อเป็นการแจกเบี้ยยัง ชีพให้กับผู้สูงอายุ | ผู้สูงอายุ ม. ๑- ๙ ใน เขต อปท. | ๖,๙๓๐,๐๐๐ | ๖,๙๓๐,๐๐๐ | ๖,๙๓๐,๐๐๐ | ๖,๙๓๐,๐๐๐ | ๘,๐๐๐,๐๐๐ | ร้อยละ ๑๐๐ กิจกรรมสมบูรณ์ | เป็นการบริการ ผู้สูงอายุให้ได้รับ ความสะดวกสบาย | สนง. ปลัด |

รายละเอียดโครงการ

แบบ ผ ๐๒

แผนพัฒนาห้าปี พ.ศ. ๒๕๖๖ ถึงปี พ.ศ. ๒๕๗๐

องค์การบริหารส่วนตำบลนาดี

ยุทธศาสตร์ที่ ๒ การพัฒนา คน สังคม คุณภาพชีวิต เศรษฐกิจพอเพียง และเสริมสร้างความเข้มแข็งให้กับชุมชน

๒.๒. แนวทางการพัฒนาด้านสวัสดิการสังคม (แผนงานสร้างความเข้มแข็งของชุมชน)

| ลำดับที่ | โครงการ | วัตถุประสงค์ | เป้าหมาย ผลผลิตของโครงการ | งบประมาณ | | | | | ตัวชี้วัด (KPI) | ผลที่คาดว่าจะ ได้รับ | หน่วย งานที่ รับผิดชอบ |
|----------|--|--|--------------------------------|---------------|---------------|---------------|---------------|---------------|------------------------------|---|------------------------------|
| | | | | ๒๕๖๖ (บาท) | ๒๕๖๗ (บาท) | ๒๕๖๘ (บาท) | ๒๕๖๙ (บาท) | ๒๕๗๐ (บาท) | | | |
| ๑๗ | แจกเบี้ยยังชีพผู้พิการในพื้นที่ตำบลนาดี | เพื่อเป็นการแจกเบี้ยยังชีพให้กับผู้พิการ | ผู้พิการ ม. ๑- ๙ ในเขต อปท. | ๒,๓๓๒,๘๐๐ | ๒,๓๓๒,๘๐๐ | ๒,๓๓๒,๘๐๐ | ๒,๓๓๒,๘๐๐ | ๒,๓๓๒,๘๐๐ | ร้อยละ ๑๐๐ กิจกรรมสมบูรณ์ | เป็นการบริการผู้สูงอายุให้ได้รับความสะดวกสบาย | สนง. ปลัด |
| ๑๘ | แจกเบี้ยยังชีพผู้ป่วยเอดส์ในตำบลนาดี | เพื่อเป็นการแจกเบี้ยยังชีพให้กับผู้ป่วยเอดส์ | ผู้ติดเชื้อ ม. ๑- ๙ ในเขต อปท. | ๖๐,๐๐๐ | ๖๐,๐๐๐ | ๖๐,๐๐๐ | ๖๐,๐๐๐ | ๖๐,๐๐๐ | ผู้ติดเชื้อ ม.๑-๙ | เป็นการบริการผู้ติดเชื้อ | สนง. ปลัด |
| ๑๙ | โครงการสงเคราะห์เพื่อช่วยเหลือผู้ยากไร้และผู้ด้อยโอกาส | เพื่อช่วยเหลือผู้ด้อยโอกาส | ม. ๑- ๙ ในเขต อปท. | ๓๐,๐๐๐ | ๓๐,๐๐๐ | ๓๐,๐๐๐ | ๓๐,๐๐๐ | ๓๐,๐๐๐ | ผู้ยากไร้ ม. ๑-๙ | เพื่อให้ผู้ยากไร้มีความเป็นอยู่ที่ดีขึ้น | สนง. ปลัด |
| ๒๐ | โครงการทำที่ระลึกแหล่งท่องเที่ยวภูหินเสา (ม.๙) | เพื่อเพิ่มรายได้ให้กับชุมชน | ม. ๙ | ๒๐,๐๐๐ | ๒๐,๐๐๐ | ๒๐,๐๐๐ | ๒๐,๐๐๐ | ๒๐,๐๐๐ | ร้อยละ ๑๐๐ | ประชาชนมีความเป็นอยู่ที่ดีขึ้น | สนง. |

แนวทางพัฒนาแผนงานการศึกษา

รายละเอียดโครงการ

แบบ ผ ๐๒

แผนพัฒนาห้าปี พ.ศ. ๒๕๖๖ ถึงปี พ.ศ. ๒๕๗๐

องค์การบริหารส่วนตำบลนาดี

ยุทธศาสตร์ที่ ๒ การพัฒนา คน สังคม คุณภาพชีวิต เศรษฐกิจพอเพียง และเสริมสร้างความเข้มแข็งให้กับชุมชน

แนวทางพัฒนาด้านการศึกษา(แผนงานการศึกษา)

| ลำดับที่ | โครงการ | วัตถุประสงค์ | เป้าหมาย ผลผลิตของโครงการ | งบประมาณ | | | | | ตัวชี้วัด (KPI) | ผลที่คาดว่าจะได้รับ | หน่วย งานที่ รับผิดชอบ |
|----------|---|---|------------------------------|---------------|---------------|---------------|---------------|---------------|---|---|------------------------------|
| | | | | ๒๕๖๖ (บาท) | ๒๕๖๗ (บาท) | ๒๕๖๘ (บาท) | ๒๕๖๙ (บาท) | ๒๕๗๐ (บาท) | | | |
| ๑ | อาหารกลางวัน (ศูนย์เด็ก) | เพื่อให้เด็กได้รับอาหาร ครบ ๕ หมู่ | จำนวน ๒ ศูนย์ | ๕๐๐,๐๐๐ | ๕๐๐,๐๐๐ | ๕๐๐,๐๐๐ | ๕๐๐,๐๐๐ | ๕๐๐,๐๐๐ | ร้อยละ ๑๐๐ เด็กมี พัฒนาการที่เหมาะสม กับวัย | ทำให้เด็กเกิดการ เรียนรู้ทางกายภาพ โดยตรง | สนง. ปลัด |
| ๒ | จัดซื้ออุปกรณ์สนามเด็กเล่น จำนวน ๒ ศูนย์ | เพื่อพัฒนาเด็กวัยเรียนให้ มีพัฒนาการที่เหมาะสม ตามวัย | จัดซื้ออุปกรณ์จำนวน ๒ ชุด | ๘๐,๐๐๐ | ๘๐,๐๐๐ | ๘๐,๐๐๐ | ๘๐,๐๐๐ | ๘๐,๐๐๐ | ให้เด็กมีสนามเด็กเล่น ที่ได้มาตรฐาน | ทำให้เด็กเกิดการ เรียนรู้ทางกายภาพ โดยตรง | สนง. ปลัด |
| ๓ | อาหารเสริมนม (ศูนย์เด็ก) | เพื่อให้เด็กนักเรียนศูนย์ เด็กได้รับสารอาหาร เสริมนม | จำนวน ๒ ศูนย์ | ๒๑๐,๐๐๐ | ๒๑๐,๐๐๐ | ๒๑๐,๐๐๐ | ๒๑๐,๐๐๐ | ๒๑๐,๐๐๐ | | ทำให้เด็กเกิดการ เรียนรู้ทางกายภาพ โดยตรง | สนง. ปลัด |
| ๔ | อาหารเสริมนม (โรงเรียนระดับประถมในเขตตำบล นาดี) | เพื่อให้เด็กนักเรียน ระดับประถมได้รับ สารอาหารเสริมนม | โรงเรียน จำนวน ๕ แห่ง | ๓๐๐,๐๐๐ | ๓๐๐,๐๐๐ | ๓๐๐,๐๐๐ | ๓๐๐,๐๐๐ | ๓๐๐,๐๐๐ | ร้อยละ ๑๐๐ เด็กมี พัฒนาการที่เหมาะสม กับวัย | เด็กนักเรียนได้ บริโภคอาหารครบ ๕ หมู่และมีสุขภาพ แข็งแรง | สนง. ปลัด |

รายละเอียดโครงการ

แบบ ผ ๐๒

แผนพัฒนาห้าปี พ.ศ. ๒๕๖๖ ถึงปี พ.ศ. ๒๕๗๐

องค์การบริหารส่วนตำบลนาดี

ยุทธศาสตร์ที่ ๒ การพัฒนา คน สังคม คุณภาพชีวิต เศรษฐกิจพอเพียง และเสริมสร้างความเข้มแข็งให้กับชุมชน (แผนงานการศึกษา)

| ลำดับที่ | โครงการ | วัตถุประสงค์ | เป้าหมาย ผลผลิตของโครงการ | งบประมาณ | | | | | ตัวชี้วัด (KPI) | ผลที่คาดว่าจะได้รับ | หน่วยงานที่รับผิดชอบ |
|----------|--|--|--------------------------------------|---------------|---------------|---------------|---------------|---------------|---|--|----------------------|
| | | | | ๒๕๖๖ (บาท) | ๒๕๖๗ (บาท) | ๒๕๖๘ (บาท) | ๒๕๖๙ (บาท) | ๒๕๗๐ (บาท) | | | |
| ๕ | อาหารกลางวัน (โรงเรียนระดับประถมในเขตตำบลนาดี) | เพื่อให้เด็กนักเรียนระดับประถมได้รับสารอาหารครบ ๕ หมู่ | โรงเรียนจำนวน ๕ แห่ง | ๕๕๖,๐๐๐ | ๕๕๖,๐๐๐ | ๕๕๖,๐๐๐ | ๕๕๖,๐๐๐ | ๕๕๖,๐๐๐ | ร้อยละ ๑๐๐ เด็กมีพัฒนาการที่เหมาะสมกับวัย | เด็กนักเรียนได้บริโภคอาหารครบ ๕ หมู่และมีสุขภาพแข็งแรง | สนง. ปลัด |
| ๖ | ค่าใช้จ่ายจัดการเรียนการสอน(รายหัว) | เพื่อพัฒนาเด็กวัยเรียนให้มีพัฒนาการที่เหมาะสมตามวัย | ศูนย์เด็กหมู่ที่ ม. ๒, ๗ | ๑๒๐๗๐๐ | ๒๐๐,๐๐๐ | ๒๐๐,๐๐๐ | ๒๐๐,๐๐๐ | ๒๐๐,๐๐๐ | ร้อยละ ๑๐๐ เด็กมีพัฒนาการที่เหมาะสมกับวัย | เด็กฯได้รับพัฒนาการตามวัย | สนง. ปลัด |
| ๗ | จัดกิจกรรมงานวันเด็กแห่งชาติ | เพื่อให้เด็กได้ร่วมกิจกรรมมีความกล้าแสดงออก | จัดกิจกรรมให้กับเด็กทุกคน ในเขต อบต. | ๑๐๐,๐๐๐ | ๑๐๐,๐๐๐ | ๑๐๐,๐๐๐ | ๘๐,๐๐๐ | ๘๐,๐๐๐ | ร้อยละ ๑๐๐ เด็กมีพัฒนาการที่เหมาะสม | เด็กได้มีความกล้าแสดงออก | สนง. ปลัด |
| ๘ | โครงการก่อสร้างโรงอาหาร (ศูนย์ วัดจอมมณี) | เพื่อจัดเป็นสถานที่รับประทานศูนย์เด็ก | จำนวน ๑ หลัง | ๒๐๐,๐๐๐ | ๒๐๐,๐๐๐ | ๒๐๐,๐๐๐ | ๒๐๐,๐๐๐ | ๒๐๐,๐๐๐ | ร้อยละ ๑๐๐ เด็กมีพัฒนาการที่เหมาะสมกับวัย | เด็กมีสถานที่รับประทานอาหารที่ถูกสุขลักษณะ | กองช่าง |
| ๙ | โครงการติดตั้งมุ้งลวด (ศูนย์วัดจอมมณี) | เพื่อป้องกันการเป็นโรคไข้เลือดออก | จำนวน ๒ ศูนย์ | ๑๐๐,๐๐๐ | ๑๐๐,๐๐๐ | ๑๐๐,๐๐๐ | ๑๐๐,๐๐๐ | ๑๐๐,๐๐๐ | ร้อยละ ๑๐๐ เด็กมีพัฒนาการที่เหมาะสมกับวัย | เด็กปราศจากการเป็นโรคไข้เลือดออก | สนง. ปลัด |

๑๐๑

รายละเอียดโครงการ

แบบ ผ ๐๒

แผนพัฒนาห้าปี พ.ศ. ๒๕๖๖ ถึงปี พ.ศ. ๒๕๗๐

องค์การบริหารส่วนตำบลนาดี

ยุทธศาสตร์ที่ ๒ การพัฒนา คน สังคม คุณภาพชีวิต เศรษฐกิจพอเพียง และเสริมสร้างความเข้มแข็งให้กับชุมชน (แผนงานการศึกษา)

| ลำดับที่ | โครงการ | วัตถุประสงค์ | เป้าหมาย ผลผลิตของโครงการ | งบประมาณ | | | | | ตัวชี้วัด (KPI) | ผลที่คาดว่าจะได้รับ | หน่วยงานที่รับผิดชอบ |
|----------|--|--|---|---------------|---------------|---------------|---------------|---------------|-----------------------------|---|----------------------|
| | | | | ๒๕๖๖ (บาท) | ๒๕๖๗ (บาท) | ๒๕๖๘ (บาท) | ๒๕๖๙ (บาท) | ๒๕๗๐ (บาท) | | | |
| ๑๐ | โครงการติดตั้งพัดลมแบบติดเพดาน (ศูนย์แก่งม่วง) | เพื่อไม่ให้เด็กมีการถ่ายเทได้สะดวก | จำนวน ๑๐ ตัว | ๒๐,๐๐๐ | ๑๐,๐๐๐ | ๑๐,๐๐๐ | ๑๐,๐๐๐ | ๑๐,๐๐๐ | เด็ก ๓๐ คน | เด็กมีสุขภาพที่แข็งแรง | สนง. ปลัด |
| ๑๑ | โครงการก่อสร้างห้องน้ำครู (ศูนย์จอมมณี) | เพื่อบริการบุคลากรในศูนย์เด็กและผู้มาติดต่อราชการ | จำนวน ๑ ห้อง | - | - | - | ๒๐,๐๐๐ | ๒๐,๐๐๐ | บุคลากรฯ | บุคลากรมีห้องน้ำเป็นสัดส่วน | ส่วนโยธา |
| ๑๒ | โครงการสนามสร้างปัญญา | เพื่อให้เด็กมีพัฒนาเหมาะสมตามวัย | จำนวน ๒ ศูนย์ | ๖๐,๐๐๐ | ๖๐,๐๐๐ | ๖๐,๐๐๐ | ๖๐,๐๐๐ | ๖๐,๐๐๐ | ๖๐,๐๐๐ | เด็กนักเรียนสถานที่เหมาะสมฯ | สนง. ปลัด |
| ๑๓ | โครงการค่านั่งสือเรียน จำนวน ๒ ศูนย์ | เพื่อจัดหาหนังสือเรียนให้แก่ผู้เรียนตามนโยบายรัฐบาล | เด็กมีหนังสือเรียนสำหรับใช้ในการเรียนรู้ของเด็ก | ๑๖,๐๐๐ | ๑๖,๐๐๐ | ๑๖,๐๐๐ | ๑๖,๐๐๐ | ๑๖,๐๐๐ | ร้อยละ ๑๐๐ สำเร็จ ลุ้่วง | เด็กมีหนังสือเรียนสำหรับกิจกรรมการเรียนการสอน | สนง. ปลัด |
| ๑๔ | โครงการค่าอุปกรณ์การเรียน | เพื่อสนับสนุนค่าอุปกรณ์การเรียนการสอนให้แก่ผู้เรียนฯ | เด็กได้รับการสนับสนุนค่าอุปกรณ์การเรียน | ๑๖,๐๐๐ | ๑๖,๐๐๐ | ๑๖,๐๐๐ | ๑๖,๐๐๐ | ๑๖,๐๐๐ | ร้อยละ ๑๐๐ สำเร็จ ลุ้่วง | เด็กได้รับการสนับสนุนค่าอุปกรณ์การเรียน | สนง. ปลัด |

แผนพัฒนาห้าปี พ.ศ. ๒๕๖๖ ถึงปี พ.ศ. ๒๕๗๐

องค์การบริหารส่วนตำบลนาดี

ยุทธศาสตร์ที่ ๒ การพัฒนา คน สังคม คุณภาพชีวิต เศรษฐกิจพอเพียง และเสริมสร้างความเข้มแข็งให้กับชุมชน (แผนงานการศึกษา)

| ลำดับที่ | โครงการ | วัตถุประสงค์ | เป้าหมาย ผลผลิตของโครงการ | งบประมาณ | | | | | ตัวชี้วัด (KPI) | ผลที่คาดว่าจะได้รับ | หน่วย งานที่ รับผิดชอบ |
|----------|--|---|---|---------------|---------------|---------------|---------------|---------------|-----------------------------|--|------------------------------|
| | | | | ๒๕๖๖ (บาท) | ๒๕๖๗ (บาท) | ๒๕๖๘ (บาท) | ๒๕๖๙ (บาท) | ๒๕๗๐ (บาท) | | | |
| ๑๕ | โครงการค่านั่งสือเรียน จำนวน ๒ ศูนย์ | เพื่อจัดหาหนังสือเรียน ให้แก่ผู้เรียนตามนโยบาย รัฐบาล | เด็กมีหนังสือเรียน สำหรับใช้ในการเรียนรู้ ของเด็ก | ๑๖,๐๐๐ | ๑๖,๐๐๐ | ๑๖,๐๐๐ | ๑๖,๐๐๐ | ๑๖,๐๐๐ | ร้อยละ ๑๐๐ สำเร็จ ลุล่วง | เด็กมีหนังสือเรียน สำหรับกิจกรรมการเรียนการสอน | สนง. ปลัด |
| ๑๖ | โครงการจัดการศึกษาสำหรับ ศูนย์พัฒนาเด็กเล็ก | เพื่อสนับสนุนค่าอุปกรณ์ การเรียนการสอนให้แก่ ผู้เรียนตามนโยบาย | เด็กได้รับการสนับสนุน ค่าอุปกรณ์การเรียน | ๖๐,๐๐๐ | ๖๐,๐๐๐ | ๖๐,๐๐๐ | ๖๐,๐๐๐ | ๖๐,๐๐๐ | ร้อยละ ๑๐๐ สำเร็จ ลุล่วง | เด็กได้รับการ สนับสนุนค่า อุปกรณ์การเรียน | สนง. ปลัด |
| ๑๗ | โครงการค่าเครื่องแบบนักเรียน | เพื่อสนับสนุนค่าเครื่องแบบ นักเรียนให้แก่ผู้เรียนตาม นโยบายรัฐบาล | เด็กได้รับการสนับสนุน ค่าเครื่องแบบนักเรียน | ๒๔,๐๐๐ | ๒๔,๐๐๐ | ๒๔,๐๐๐ | ๒๔,๐๐๐ | ๒๔,๐๐๐ | ร้อยละ ๑๐๐ สำเร็จ ลุล่วง | เด็กได้รับการ สนับสนุนค่า เครื่องแบบนักเรียน | สนง. ปลัด |
| ๑๘ | โครงการค่ากิจกรรมพัฒนา ผู้เรียนจำนวน ๒ ศูนย์ | เพื่อจัดกิจกรรมพัฒนา ให้แก่ผู้เรียนตามนโยบาย รัฐบาล | ผู้เรียนได้รับการพัฒนา ผ่านกิจกรรมพัฒนา ผู้เรียน | ๓๕,๐๐๐ | ๓๕,๐๐๐ | ๓๕,๐๐๐ | ๓๕,๐๐๐ | ๓๕,๐๐๐ | ร้อยละ ๑๐๐ สำเร็จ ลุล่วง | เด็กได้รับการพัฒนา ผ่านกิจกรรมพัฒนา ผู้เรียน | สนง. ปลัด |
| ๑๙ | โครงการประชุมผู้ปกครอง | เพื่อให้ผู้ปกครองมีส่วนร่วม ในการ | จำนวน | - | - | - | - | - | ร้อยละ ๑๐๐ ของ ความสำเร็จ | ผู้ปกครองได้รับ ความรู้ความเข้าใจ | สนง. ปลัด |

รายละเอียดโครงการ

แบบ ผ ๐๒

แผนพัฒนาห้าปี พ.ศ. ๒๕๖๖ ถึงปี พ.ศ. ๒๕๗๐

องค์การบริหารส่วนตำบลนาดี

ยุทธศาสตร์ที่ ๒ การพัฒนา คน สังคม คุณภาพชีวิต เศรษฐกิจพอเพียง และเสริมสร้างความเข้มแข็งให้กับชุมชน

| ลำดับที่ | โครงการ | วัตถุประสงค์ | เป้าหมาย ผลผลิตของโครงการ | งบประมาณ | | | | | ตัวชี้วัด (KPI) | ผลที่คาดว่าจะได้รับ | หน่วยงานที่รับผิดชอบ |
|----------|---|--|---|---------------|---------------|---------------|---------------|---------------|--------------------------|---|----------------------|
| | | | | ๒๕๖๖ (บาท) | ๒๕๖๗ (บาท) | ๒๕๖๘ (บาท) | ๒๕๖๙ (บาท) | ๒๕๗๐ (บาท) | | | |
| ๒๐ | โครงการก่อสร้างอาคารเอนกประสงค์ศูนย์พัฒนาเด็กเล็กจอมมณีพร้อมเครื่องเล่นสนาม | เพื่อให้เด็กนักเรียนมีสนามเด็กเล่นที่ได้มาตรฐาน | นักเรียนทุกคนมีสนามเด็กเล่นเป็นสัดส่วน | ๓๕๒,๘๐๐ | - | - | - | - | ร้อยละ ๑๐๐ สำเร็จ | มีสนามเด็กเล่นให้กับเด็ก | สนง. ปลัด |
| ๒๑ | โครงการสร้างรั้วคอนกรีตศูนย์พัฒนาเด็กเล็ก (ศูนย์บ้านแก่งม่วง) | เพื่อให้เด็กได้รับความปลอดภัยจากการออกไปเล่นข้างนอกศูนย์พัฒนาเด็กเล็ก | ศูนย์พัฒนาเด็กเล็กได้รับมาตรฐานปลอดภัยตามระเบียบ | ๑๐๐,๐๐๐ | ๑๐๐,๐๐๐ | ๑๐๐,๐๐๐ | ๑๐๐,๐๐๐ | ๑๐๐,๐๐๐ | ร้อยละ ๑๐๐ สำเร็จ | เด็กได้รับความปลอดภัยเมื่ออยู่ในศูนย์พัฒนาเด็กเล็ก | สนง. ปลัด |
| ๒๒ | โครงการปรับปรุงภูมิทัศน์ฯ จำนวน ๒ ศูนย์ | เพื่อให้บริเวณรอบศูนย์พัฒนาเด็กเล็กสวยงามเหมาะสมต่อการจัดการเรียนรู้สำหรับนักเรียน | ศูนย์พัฒนาเด็กเล็ก มีบรรยากาศภายนอกที่เหมาะสมในการจัดการเรียนการสอน | ๓๐,๐๐๐ | ๓๐,๐๐๐ | ๓๐,๐๐๐ | ๓๐,๐๐๐ | ๓๐,๐๐๐ | ร้อยละ ๑๐๐ สำเร็จ | ศูนย์พัฒนาเด็กเล็กมีบรรยากาศที่เอื้อต่อการจัดการเรียนการสอน | สนง. ปลัด |
| ๒๓ | โครงการต่อเติม อาคาร ศูนย์พัฒนาเด็กเล็กจอมมณี ๓ | เพื่อป้องกันการลื่นล้มเด็กนักเรียน | ศูนย์พัฒนาจอมมณี | ๕๐๐,๐๐๐ | - | - | - | - | ร้อยละ ๑๐๐ ของความสำเร็จ | เด็กมีสถานที่เรียนสะดวกสบาย | สนง. ปลัด |

แนวทางการพัฒนาด้านสาธารณสุข

รายละเอียดโครงการ

แบบ ผ ๐๒

แผนพัฒนาห้าปี พ.ศ. ๒๕๖๖ ถึงปี พ.ศ. ๒๕๗๐

องค์การบริหารส่วนตำบลนาดี

ยุทธศาสตร์ที่ ๒ การพัฒนา คน สังคม คุณภาพชีวิต เศรษฐกิจพอเพียง และเสริมสร้างความเข้มแข็งให้กับชุมชน

๒.๔. แนวทางการพัฒนาด้านสาธารณสุข (แผนงานด้านสาธารณสุข)

| ลำดับที่ | โครงการ | วัตถุประสงค์ | เป้าหมายผลผลิตของโครงการ | งบประมาณ | | | | | ตัวชี้วัด (KPI) | ผลที่คาดว่าจะได้รับ | หน่วยงานที่รับผิดชอบ |
|----------|--|--|---|------------|------------|------------|------------|------------|-----------------------|---|----------------------|
| | | | | ๒๕๖๖ (บาท) | ๒๕๖๗ (บาท) | ๒๕๖๘ (บาท) | ๒๕๖๙ (บาท) | ๒๕๗๐ (บาท) | | | |
| ๑ | โครงการรณรงค์ป้องกันและควบคุมโรคไข้เลือดออก | เพื่อกำจัดโรคไข้เลือดออก | จัดซื้อรายอะเบทและน้ำยาเคมีทั้ง ๙ หมู่บ้าน ในเขต อปท. | ๑๘๐,๐๐๐ | ๑๘๐,๐๐๐ | ๑๘๐,๐๐๐ | ๑๕๗,๐๐๐ | ๑๕๗,๐๐๐ | ราษฎร ม.๑-๙ | ราษฎรได้รับความปลอดภัยจากโรคไข้เลือดออก | สนง. ปลัด |
| ๒ | โครงการสัตว์ปลอดโรคคนปลอดภัยจากพิษสุนัขบ้าตำบลนาดี | เพื่ออบรมและจัดหาวัคซีนให้กับตัวแทนหมู่บ้าน | ผู้เข้าอบรม ๒๐ คน ม. ๑- ๙ | ๔๐,๐๐๐ | ๔๐,๐๐๐ | ๔๐,๐๐๐ | ๓๐,๓๖๐ | ๓๐,๓๖๐ | ราษฎร ม.๑-๙ | ราษฎรปราศจากโรคพิษสุนัขบ้า | สนง. ปลัด |
| ๓ | อุดหนุนด้านสาธารณสุขมูลฐาน | เพื่อส่งเสริมคุณภาพชีวิตให้ อสม. มีศักยภาพ | ม. ๑- ๙ ในเขต อปท. | ๗๐,๐๐๐ | ๗๐,๐๐๐ | ๗๐,๐๐๐ | ๗๐,๐๐๐ | ๗๐,๐๐๐ | ตัวแทน อสม.๙ หมู่บ้าน | เพิ่มศักยภาพในการทำงานของ อสม. | สนง. ปลัด |
| ๔ | คุมกำเนิดสุนัข,แมวในเขตพื้นที่ตำบลนาดี | จัดซื้อวัคซีนคุมกำเนิดหมา,แมว ในเขตพื้นที่ตำบลนาดี | ม. ๑- ๙ ในเขต อปท. | ๒๕,๐๐๐ | ๒๕,๐๐๐ | ๒๕,๐๐๐ | ๒๕,๐๐๐ | ๒๕,๐๐๐ | ราษฎร ม.๑-๙ | ชุมชนปราศจากโรคติดต่อ | สนง. ปลัด |

๑๐๕

รายละเอียดโครงการ

แบบ ผ ๐๒

แผนพัฒนาห้าปี พ.ศ. ๒๕๖๖ ถึงปี พ.ศ. ๒๕๗๐

องค์การบริหารส่วนตำบลนาดี

ยุทธศาสตร์ที่ ๒ การพัฒนา คน สังคม คุณภาพชีวิต เศรษฐกิจพอเพียง และเสริมสร้างความเข้มแข็งให้กับชุมชน

๒.๔. แนวทางการพัฒนาด้านสาธารณสุข (แผนงานด้านสาธารณสุข)

| ลำดับที่ | โครงการ | วัตถุประสงค์ | เป้าหมาย ผลผลิตของโครงการ | งบประมาณ | | | | | ตัวชี้วัด (KPI) | ผลที่คาดว่าจะได้รับ | หน่วย งานที่ รับผิดชอบ |
|----------|--|---|------------------------------|---------------|---------------|---------------|---------------|---------------|---------------------------|---|------------------------------|
| | | | | ๒๕๖๖ (บาท) | ๒๕๖๗ (บาท) | ๒๕๖๘ (บาท) | ๒๕๖๙ (บาท) | ๒๕๗๐ (บาท) | | | |
| ๕ | โครงการตรวจสารเคมีในเลือด | เพื่อส่งเสริมให้ประชาชน ชาวตำบลนาดีปราศจาก โรคคอตีบ | ม. ๑- ๙ ในเขต อปท. | ๒๕,๐๐๐ | ๘๐,๐๐๐ | ๘๐,๐๐๐ | ๘๐,๐๐๐ | ๘๐,๐๐๐ | ตัวแทน อสม.๙ หมู่บ้าน | เพื่อให้ประชาชนมี สุขภาพที่ดี | สนง. ปลัด |
| ๖ | โครงการเกลือไอโอดีน | เพื่อเป็นการป้องกัน โรคเมเร็งเต้านม | ม. ๑- ๙ ในเขต อปท. | ๒ ๕,๐๐๐ | ๘๐,๐๐๐ | ๘๐,๐๐๐ | ๘๐,๐๐๐ | ๘๐,๐๐๐ | ราษฎร ม. ๑- ๙ หมู่บ้าน | เพื่อให้ประชาชนมี สุขภาพที่ดี | สนง. ปลัด |
| ๗ | โครงการ ทู บี นัม เบอร์ วัน (โครงการรณรงค์และแก้ไขปัญหา ยาเสพติด) | เพื่อให้เยาวชนห่างไกล ยาเสพติด | ม. ๑- ๙ ในเขต อปท. | ๒๕,๐๐๐ | ๘๐,๐๐๐ | ๘๐,๐๐๐ | ๘๐,๐๐๐ | ๘๐,๐๐๐ | ราษฎร ม.๑-๙ | เพื่อให้เยาวชนคน ทั่วไปห่างไกลยาเสพติด | สนง. ปลัด |
| ๘ | โครงการเงินอุดหนุนโครงการ ส่งเสริมอาสาสมัครสาธารณสุข ประจำหมู่บ้าน (อสม.) เชียงรุ้ง | เพื่อส่งเสริมให้ประชาชน ชาวตำบลนาดีปราศจาก โรคคอตีบ | ม. ๑- ๙ ในเขต อปท. | ๕๐,๐๐๐ | ๕๐,๐๐๐ | ๕๐,๐๐๐ | ๕๐,๐๐๐ | ๕๐,๐๐๐ | ตัวแทน อสม. ๙ หมู่บ้าน | เพื่อให้ประชาชนมี สุขภาพที่ดี | สนง. ปลัด |

รายละเอียดโครงการ
แผนพัฒนาห้าปี พ.ศ. ๒๕๖๖ ถึงปี พ.ศ. ๒๕๗๐
องค์การบริหารส่วนตำบลนาดี

ยุทธศาสตร์ที่ ๒ การพัฒนา คน สังคม คุณภาพชีวิต เศรษฐกิจพอเพียง และเสริมสร้างความเข้มแข็งให้กับชุมชน
๒.. แนวทางการพัฒนาด้านสาธารณสุข (แผนงานด้านสาธารณสุข)

| ลำดับที่ | โครงการ | วัตถุประสงค์ | เป้าหมายผลผลิตของโครงการ | งบประมาณ | | | | | ตัวชี้วัด (KPI) | ผลที่คาดว่าจะได้รับ | หน่วยงานที่รับผิดชอบ |
|----------|--|--|--------------------------|------------|------------|------------|------------|------------|--|--|----------------------|
| | | | | ๒๕๖๖ (บาท) | ๒๕๖๗ (บาท) | ๒๕๖๘ (บาท) | ๒๕๖๙ (บาท) | ๒๕๗๐ (บาท) | | | |
| ๙ | โครงการอบรมให้ความรู้และป้องกันโรคติดเชื้อไวรัสโคโรนา ๒๐๑๙ | เพื่อส่งเสริมความรู้ในการจัดการสาธารณสุขภัยเบื้องต้น | จิตอาสาจำนวน ๑๐๐ คน | ๓๐,๐๐๐ | ๓๐,๐๐๐ | ๓๐,๐๐๐ | ๓๐,๐๐๐ | ๓๐,๐๐๐ | ร้อยละ ๑๐๐ กิจกรรมสมบูรณ์ | ประชาชนในชุมชนมีความรู้ในด้านสาธารณสุขภัยเบื้องต้น | สนง. ปลัด |
| ๑๐ | โครงการส่งเสริมและดูแลสุขภาพช่องปากศูนย์พัฒนาเด็กจำนวน ๒ ศูนย์ | เพื่อการรักษาช่องปากที่ถูกต้อง | จำนวน ๘๐ คน | ๓๐,๐๐๐ | ๓๐,๐๐๐ | ๓๐,๐๐๐ | ๓๐,๐๐๐ | ๓๐,๐๐๐ | ร้อยละ ๑๐๐ ของโครงการที่ได้รับความสำเร็จ | นักเรียนมีสุขภาพปากแข็งแรง | สนง. ปลัด |
| ๑๑ | โครงการส่งเสริมโภชนาการและการเจริญเติบโต จำนวน ๒ ศูนย์ | เพื่อให้เด็กเติบโตเต็มวัยลดภาวะทุพโภชนาการ(ผอม/ เตี้ย) | จำนวน ๘๐ คน | - | ๓๐,๐๐๐ | ๓๐,๐๐๐ | ๓๐,๐๐๐ | ๓๐,๐๐๐ | ร้อยละ ๑๐๐ ของโครงการที่ได้รับความสำเร็จ | นักเรียนมีสุขภาพปากแข็งแรง | สนง. ปลัด |
| ๑๒ | โครงการการจัดกิจกรรมพัฒนาการเรียนรู้สำหรับเด็ก | เพื่อให้เด็กได้เรียนรู้ภูมิปัญญาท้องถิ่น | จำนวน ๕๐ คน | ๒๐,๐๐๐ | ๒๐,๐๐๐ | ๒๐,๐๐๐ | ๒๐,๐๐๐ | ๒๐,๐๐๐ | ร้อยละ ๑๐๐ ของโครงการที่ได้รับความสำเร็จ | นักเรียนมีสุขภาพปากแข็งแรง | สนง. ปลัด |

แนวทางการพัฒนาการส่งเสริมอาชีพ

รายละเอียดโครงการ

แผนพัฒนาห้าปี พ.ศ. ๒๕๖๖ ถึงปี พ.ศ. ๒๕๗๐

องค์การบริหารส่วนตำบลนาดี

ก ยุทธศาสตร์จังหวัดที่ ๒ ยุทธศาสตร์การพัฒนาประสิทธิภาพการผลิตและการสร้างมูลค่าเพิ่มสินค้าเกษตร

ข ยุทธศาสตร์การพัฒนาขององค์กรปกครองส่วนท้องถิ่นในเขตจังหวัดเลย ยุทธศาสตร์ที่ ๒ การพัฒนา คน สังคม คุณภาพชีวิต เศรษฐกิจพอเพียง และเสริมสร้างความเข้มแข็งให้กับชุมชน

ยุทธศาสตร์ที่ ๒ แนวทางพัฒนาการส่งเสริมอาชีพ (แผนงานการเกษตร)

| ลำดับที่ | โครงการ | วัตถุประสงค์ | เป้าหมาย ผลผลิตของโครงการ | งบประมาณ | | | | | ตัวชี้วัด (KPI) | ผลที่คาดว่าจะได้รับ | หน่วย งานที่ รับผิดชอบ |
|----------|---|--|--------------------------------------|---------------|---------------|---------------|---------------|---------------|----------------------------|------------------------------------|------------------------------|
| | | | | ๒๕๖๖ (บาท) | ๒๕๖๗ (บาท) | ๒๕๖๘ (บาท) | ๒๕๖๙ (บาท) | ๒๕๗๐ (บาท) | | | |
| ๑ | โครงการเลี้ยงเป็ด ม.๑,๒,๓,๔,๕,๖,๗,๘,๙ | เพื่อเป็นการส่งเสริม อาชีพ | จำนวน ๙ หมู่บ้าน | ๓๐,๐๐๐ | ๓๐,๐๐๐ | ๓๐,๐๐๐ | ๓๐,๐๐๐ | ๓๐,๐๐๐ | จัดอบรมให้ตัวแทน ม. ๑-๙ | ประชาชนมีความ เป็นอยู่ที่ดีขึ้น | สนง. ปลัด |
| ๒ | โครงการส่งเสริมอาชีพการเลี้ยง เป็ด - ไก่ (ม ๑-๙) | เพื่อเพิ่มรายได้ให้ เกษตรกรมีรายได้ที่ เพิ่มขึ้น | จำนวน ๙ หมู่บ้าน | ๓๐๐,๐๐๐ | ๓๐๐,๐๐๐ | ๓๐๐,๐๐๐ | ๓๐๐,๐๐๐ | ๓๐๐,๐๐๐ | จัดอบรมให้ตัวแทน ม. ๑-๙ | ประชาชนมีความ เป็นอยู่ที่ดีขึ้น | สนง. ปลัด |
| ๓ | โครงการจัดซื้อวัสดุการเกษตร | เพื่อเป็นการรวมกลุ่มกัน | จำนวน ๑ กลุ่ม | ๒๐๐,๐๐๐ | ๒๐๐,๐๐๐ | ๒๐๐,๐๐๐ | ๒๐๐,๐๐๐ | ๒๐๐,๐๐๐ | จัดอบรมให้ตัวแทน ม. ๑-๙ | ประชาชนมีความ เป็นอยู่ที่ดีขึ้น | สนง. ปลัด |
| ๔ | โครงการส่งเสริมการเลี้ยงกบ ม. ๑,๒,๓,๔,๕,๖,๗,๘,๙ | เพื่อให้ประชาชน ประหยัดค่าใช้จ่าย | จัดซื้อลูกกบแก่ราษฎร เพื่อเลี้ยงฯ | ๕๐,๐๐๐ | ๕๐,๐๐๐ | ๕๐,๐๐๐ | ๑๐๐,๐๐๐ | ๑๐๐,๐๐๐ | จัดอบรมให้ตัวแทน ม. ๑-๙ | ประชาชนมีความ เป็นอยู่ที่ดีขึ้น | สนง. ปลัด |
| ๕ | ปลูกผักปลอดภัย ม. ๑,๒,๓,๔,๕,๖,๗,๘,๙ | เพื่อให้ราษฎรปลอดภัย จากสารพิษ | จำนวน ๙ หมู่บ้าน | ๙,๐๐๐ | ๙,๐๐๐ | ๒๐,๐๐๐ | ๒๐,๐๐๐ | ๒๐,๐๐๐ | จัดอบรมให้ตัวแทน ม. ๑-๙ | ประชาชนมีความ เป็นอยู่ที่ดีขึ้น | สนง. ปลัด |

รายละเอียดโครงการ
แผนพัฒนาห้าปี พ.ศ. ๒๕๖๖ ถึงปี พ.ศ. ๒๕๖๗
องค์การบริหารส่วนตำบลนาดี

ยุทธศาสตร์ที่ ๒ การพัฒนา คน สังคม คุณภาพชีวิต เศรษฐกิจพอเพียง และเสริมสร้างความเข้มแข็งให้กับชุมชน
แนวทางการพัฒนาด้านส่งเสริมอาชีพ (แผนงานการเกษตร)

| ลำดับ ที่ | โครงการ | วัตถุประสงค์ | เป้าหมาย ผลผลิตของ โครงการ | งบประมาณ | | | | | ตัวชี้วัด (KPI) | ผลที่คาดว่าจะ ได้รับ | หน่วย งานที่ รับผิดชอบ |
|--------------|---|---|----------------------------------|---------------|---------------|---------------|---------------|---------------|--|------------------------------------|------------------------------|
| | | | | ๒๕๖๖ (บาท) | ๒๕๖๗ (บาท) | ๒๕๖๘ (บาท) | ๒๕๖๙ (บาท) | ๒๕๗๐ (บาท) | | | |
| ๖ | โครงการดำเนินชีวิตตามแนวเศรษฐกิจพอเพียง ม. ๑.๙ | เพื่อส่งเสริมให้รู้จักการปฏิบัติในสังคมอย่างประหยัด | ประชาชนบ้านกกแหน เก่า | ๑๐,๐๐๐ | ๑๐,๐๐๐ | ๑๐,๐๐๐ | ๑๐,๐๐๐ | ๑๐,๐๐๐ | ร้อยละ ๑๐๐ ประชาชนได้มีผลผลิต ทางการเกษตรที่ดี | ประชาชนมีความ เป็นอยู่ที่ดีขึ้น | สนง. ปลัด |
| ๗ | โครงการปลูกผักปลอดสารพิษ ม.๑-๙ ในเขต อปท. | เพื่อให้ประชาชนมีความ ปลอดภัยจากสารพิษ เข้าใจ | หมู่ที่ ๑-๙ ในเขต อปท. | ๒๐,๐๐๐ | ๒๐,๐๐๐ | ๒๐,๐๐๐ | ๒๐,๐๐๐ | ๒๐,๐๐๐ | ร้อยละ ๑๐๐ ประชาชนได้รับความ ปลอดภัยจากการ บริโภค | ประชาชนมีความ เป็นอยู่ที่ดีขึ้น | สนง. ปลัด |
| ๘ | โครงการโซล่าเซลล์ | เพื่อประหยัดค่าใช้จ่าย ของคนในชุมชน | จำนวน ๑ จุด | ๒๐,๐๐๐ | ๒๐,๐๐๐ | ๒๐,๐๐๐ | ๒๐,๐๐๐ | ๕๐,๐๐๐ | ร้อยละ ๑๐๐ โครงการสำเร็จ | ประชาชนมีความ เป็นอยู่ที่ดีขึ้น | สนง. ปลัด |
| ๙ | โครงการฝึกอบรมอาชีพแก่ ประชาชนตำบลนาดี “ในการ ทำน้ายาล้างจานและยาสระผม จากสมุนไพร” | เพื่อส่งเสริมเสริมให้ ประชาชนมีรายได้ ประหยัดค่าใช้จ่าย | ม.๑-๙ | ๓๐,๐๐๐ | ๓๐,๐๐๐ | ๓๐,๐๐๐ | ๓๐,๐๐๐ | ๓๐,๐๐๐ | ร้อยละ ๑๐๐ โครงการสำเร็จ | ประชาชนมีความ เป็นอยู่ที่ดีขึ้น | สนง. ปลัด |

๑๐๙

รายละเอียดโครงการ

แผนพัฒนาห้าปี พ.ศ. ๒๕๖๖ ถึงปี พ.ศ. ๒๕๗๐

แบบ ผ ๐๒

องค์การบริหารส่วนตำบลนาดี

ยุทธศาสตร์ที่ ๒ การพัฒนา คน สังคม คุณภาพชีวิต เศรษฐกิจพอเพียง และเสริมสร้างความเข้มแข็งให้กับชุมชน

๒.๑. แนวทางการพัฒนาด้านส่งเสริมอาชีพ

| ลำดับ ที่ | โครงการ | วัตถุประสงค์ | เป้าหมาย ผลผลิตของ โครงการ | งบประมาณ | | | | | ตัวชี้วัด (KPI) | ผลที่คาดว่าจะ ได้รับ | หน่วย งานที่ รับผิดชอบ |
|--------------|------------------|--|----------------------------------|---------------|---------------|---------------|---------------|---------------|-----------------------------|------------------------------------|------------------------------|
| | | | | ๒๕๖๖ (บาท) | ๒๕๖๗ (บาท) | ๒๕๖๘ (บาท) | ๒๕๖๙ (บาท) | ๒๕๗๐ (บาท) | | | |
| ๑๐ | โครงการตลาดชุมชน | เพื่อส่งเสริมให้ ประชาชนมารวมกลุ่ม จำหน่ายสินค้า | จำนวน ๙ หมู่บ้าน | - | - | - | ๓๐,๐๐๐ | - | ร้อยละ ๑๐๐ โครงการสำเร็จ | ประชาชนมีความ เป็นอยู่ที่ดีขึ้น | สนง. ปลัด |

ยุทธศาสตร์ที่ ๓ การพัฒนาการเมือง การบริหารจัดการที่ดีและการให้บริการ
สาธารณะแก่ประชาชน

รายละเอียดโครงการ

แบบ ผ ๐๒

แผนพัฒนาห้าปี พ.ศ. ๒๕๖๖ ถึงปี พ.ศ. ๒๕๗๐

องค์การบริหารส่วนตำบลนาดี

ก ยุทธศาสตร์จังหวัดที่ ๖ การสร้างและรักษาความมั่นคง

ข ยุทธศาสตร์การพัฒนาขององค์การปกครองส่วนท้องถิ่นในเขตจังหวัดเลย ยุทธศาสตร์ที่ ๒ การพัฒนา คน สังคม คุณภาพชีวิต เศรษฐกิจพอเพียง และ เสริมสร้างความเข้มแข็งให้กับชุมชน

ยุทธศาสตร์ที่ ๓ การพัฒนาการเมือง การบริหารจัดการที่ดีการให้บริการสาธารณะแก่ประชาชน
(แผนงานสร้างความเข้มแข็งของชุมชน)

| ลำดับที่ | โครงการ | วัตถุประสงค์ | เป้าหมาย ผลผลิตของ โครงการ | งบประมาณ | | | | | ตัวชี้วัด (KPI) | ผลที่คาดว่าจะ ได้รับ | หน่วย งานที่ รับผิดชอบ |
|----------|---|--|----------------------------------|---------------|---------------|---------------|---------------|---------------|--------------------|--|------------------------------|
| | | | | ๒๕๖๖ (บาท) | ๒๕๖๗ (บาท) | ๒๕๖๘ (บาท) | ๒๕๖๙ (บาท) | ๒๕๗๐ (บาท) | | | |
| ๑ | ค่าใช้จ่ายจัดทำข้อมูลภาษี และทะเบียนทรัพย์สิน. | เพื่อเป็นการจัดทำ ข้อมูล คัดลอก สำเนา อบรม | จัดหารวัสดุอุปกรณ์ | ๕๐,๐๐๐ | ๕๐,๐๐๐ | ๕๐,๐๐๐ | ๕๐,๐๐๐ | ๕๐,๐๐๐ | จนท.กองคลัง | เพื่อเพิ่มศักยภาพ ในการทำงานด้าน การจัดเก็บฯ | กอง คลัง |
| ๒ | โครงการศูนย์ปฏิบัติธรรม ในการช่วยเหลือ ประชาชนขององค์กร ปกครองส่วนท้องถิ่น | เพื่อเป็นศูนย์รวบรวม ข้อมูลประสานงาน ให้กับประชาชน | สนับสนุนปีละ ๑ ครั้ง/ ปี | ๑๖,๐๐๐ | ๑๖,๐๐๐ | ๑๖,๐๐๐ | ๑๖,๐๐๐ | ๑๖,๐๐๐ | จำนวน ๑ คน | ประชาชนได้ รับทราบข้อมูลที่ ทันต่อเหตุการณ์ | สนง. ปลัด |

รายละเอียดโครงการ

แบบ ผ ๐๒

แผนพัฒนาห้าปี พ.ศ. ๒๕๖๖ ถึงปี พ.ศ. ๒๕๗๐

องค์การบริหารส่วนตำบลนาดี

ก ยุทธศาสตร์จังหวัดที่ ๖ การสร้างและรักษาความมั่นคง

ข ยุทธศาสตร์การพัฒนาขององค์การปกครองส่วนท้องถิ่นในเขตจังหวัดเลย ยุทธศาสตร์ที่ ๒ การพัฒนา คน สังคม คุณภาพชีวิต เศรษฐกิจพอเพียง และ เสริมสร้างความเข้มแข็งให้กับชุมชน

ยุทธศาสตร์ที่ ๓ การพัฒนาการเมือง การบริหารจัดการที่ดีการให้บริการสาธารณสุขแก่ประชาชน
(แผนงานสร้างความเข้มแข็งของชุมชน)

| ลำดับที่ | โครงการ | วัตถุประสงค์ | เป้าหมาย ผลผลิตของ โครงการ | งบประมาณ | | | | | ตัวชี้วัด (KPI) | ผลที่คาดว่าจะ ได้รับ | หน่วย งานที่ รับผิดชอบ |
|----------|---|---|--|---------------|----------------|---------------|---------------|---------------|---------------------------------------|---|------------------------------|
| | | | | ๒๕๖๖ (บาท) | ๒๕๖๗/ (บาท) | ๒๕๖๘ (บาท) | ๒๕๖๙ (บาท) | ๒๕๗๐ (บาท) | | | |
| ๓ | โครงการบูรณาการ ศูนย์ดำรงธรรมอำเภอ และศูนย์ดำรงธรรม องค์การปกครองส่วน ท้องถิ่น | เพื่อเป็นการบริการ ด้านร้องทุกข์ | ปีละ ๑ ครั้ง | ๑๐,๐๐๐ | ๑๐,๐๐๐ | ๑๐,๐๐๐ | ๑๐,๐๐๐ | ๑๐,๐๐๐ | ร้อยละ ๑๐๐ กิจกรรมเสร็จ สมบูรณ์ | ราษฎรได้รับ ความเป็นธรรม | สนง. ปลัด |
| ๔ | โครงการอบรมสัมมนา และทัศนศึกษาดูงาน เพื่อเพิ่มประสิทธิภาพใน การปฏิบัติงานบริการ ประชาชน | เพื่อพัฒนาเพิ่ม ศักยภาพในการ บริหาร ของ ผู้บริหาร ผู้นำชุมชน สมาชิก พนักงาน ฯ | ผู้บริหาร สมาชิก พนักงาน และผู้นำ ชุมชนจำนวน ๑๐๐ คน | ๔๐๐,๐๐๐ | ๔๐๐,๐๐๐ | ๔๐๐,๐๐๐ | ๔๐๐,๐๐๐ | ๔๐๐,๐๐๐ | ร้อยละ ๑๐๐ กิจกรรมเสร็จ สมบูรณ์ | ผู้เข้าร่วมสามารถ นำความรู้ที่ได้มา ถ่ายทอดและเกิด ประโยชน์ชุมชน | สนง. ปลัด |

รายละเอียดโครงการ

แบบ ผ ๐๒

แผนพัฒนาห้าปี พ.ศ. ๒๕๖๖ ถึงปี พ.ศ. ๒๕๗๐

องค์การบริหารส่วนตำบลนาดี

ยุทธศาสตร์ที่ ๓ การพัฒนาการเมือง การบริหารจัดการที่ดีและการให้บริการสาธารณะแก่ประชาชน

(แผนงานสร้างความเข้มแข็งของชุมชน)

| ลำดับที่ | โครงการ | วัตถุประสงค์ | เป้าหมาย ผลผลิตของ โครงการ | งบประมาณ | | | | | ตัวชี้วัด (KPI) | ผลที่คาดว่าจะ ได้รับ | หน่วย งานที่ รับผิดชอบ |
|----------|--|--|----------------------------------|---------------|---------------|---------------|---------------|---------------|----------------------------|--|------------------------------|
| | | | | ๒๕๖๖ (บาท) | ๒๕๖๗ (บาท) | ๒๕๖๘ (บาท) | ๒๕๖๙ (บาท) | ๒๕๗๐ (บาท) | | | |
| ๕ | ค่าใช้จ่ายในการเลือกตั้ง สมาชิกสภา อบต.นาดี | เพื่อเป็นค่าใช้จ่ายใน การเลือก สมาชิก | จำนวน ๙ หมู่บ้าน | ๒๐๐,๐๐๐ | - | ๕๐๐,๐๐๐ | ๕๐๐,๐๐๐ | ๕๐๐,๐๐๐ | ร้อยละ ๑๐๐เสร็จ สมบูรณ์ | การเลือกตั้ง | สนง. ปลัด |
| ๖ | โครงการอบรม เสริมสร้างคุณธรรม จริยธรรม | เพื่อให้ข้าราชการ พนักงาน ลูกจ้างและ พนักงานจ้าง | จำนวน ๖๓ คน | ๒๐,๐๐๐ | ๒๐,๐๐๐ | ๒๐,๐๐๐ | ๒๐,๐๐๐ | ๒๐,๐๐๐ | ร้อยละ ๑๐๐เสร็จ สมบูรณ์ | ผู้เข้าอบรมได้รับ ความรู้ความ เข้าใจ | สนง. ปลัด |
| ๗ | โครงการอบรมเพื่อ พัฒนาองค์ความรู้เกี่ยวกับ การปฏิบัติงานของ องค์กรในการเพิ่ม ประสิทธิภาพ | เพื่อให้องค์กรสามารถ ใช้และพัฒนาความรู้ที่ มีอยู่ภายในองค์กร | จำนวน ๑๐๐ คน | ๒๐,๐๐๐ | ๒๐,๐๐๐ | ๒๐,๐๐๐ | ๒๐,๐๐๐ | ๒๐,๐๐๐ | ร้อยละ ๑๐๐เสร็จ สมบูรณ์ | ผู้เข้าอบรมได้รับ ความรู้ความ เข้าใจ | สนง. ปลัด |

รายละเอียดโครงการ

แผนพัฒนาห้าปี พ.ศ. ๒๕๖๖ ถึงปี พ.ศ. ๒๕๗๐

แบบ ผ ๐๒

องค์การบริหารส่วนตำบลนาดี

ก ยุทธศาสตร์จังหวัดที่ ๖ การสร้างและรักษาความมั่นคง

ข ยุทธศาสตร์การพัฒนาขององค์การปกครองส่วนท้องถิ่นในเขตจังหวัดเลย ยุทธศาสตร์ที่ ๒ การพัฒนา คน สังคม คุณภาพชีวิต เศรษฐกิจพอเพียง และ เสริมสร้างความเข้มแข็งให้กับชุมชน

ยุทธศาสตร์ที่ ๓ การพัฒนาการเมือง การบริหารจัดการที่ดีและการให้บริการสาธารณะแก่ประชาชน(แผนงานบริหาร)

| ลำดับที่ | โครงการ | วัตถุประสงค์ | เป้าหมาย ผลผลิตของ โครงการ | งบประมาณ | | | | | ตัวชี้วัด (KPI) | ผลที่คาดว่าจะ ได้รับ | หน่วย งานที่ รับผิดชอบ |
|----------|--|---|--|---------------|----------------|---------------|---------------|---------------|-----------------------------|--|------------------------------|
| | | | | ๒๕๖๖ (บาท) | ๒๕๖๗/ (บาท) | ๒๕๖๘ (บาท) | ๒๕๖๙ (บาท) | ๒๕๗๐ (บาท) | | | |
| ๘ | โครงการโคกหนองนา โมเดล ตำบลนาดี | เพื่อเป็นการสร้างความ มั่นคงด้านการเกษตร เลี้ยงสัตว์ต่อผู้ภัยแล้ง | จำนวน ๑ แห่ง | ๒๐,๐๐๐ | ๒๐,๐๐๐ | ๒๐,๐๐๐ | ๒๐,๐๐๐ | ๒๐,๐๐๐ | ประชาชนตำบลนาดี | ผู้เข้าอบรมได้รับ ความรู้ความเข้าใจ | สนง. ปลัด |
| ๙ | โครงการจัดเตรียมรับ เสด็จพระกนิษฐาธิราช เจ้ากรมสมเด็จพระเทพ รัตนราชสุดาฯ สยามบรม ราชกุมารี | เพื่อแสดงความ จงรักภักดีฯ การ จัดเตรียมงานรับเสด็จฯ | ที่โรงเรียน ตชด.บ้าน ห้วยลาด ม.๘ ต.นาดี . ด้านซ้าย จ.เลย | ๓๐๐,๐๐๐ | - | - | - | - | ร้อยละ ๑๐๐ โครงการสำเร็จ | ประชาชนตำบลนา ดีมีความปลาบ ปลื้ม | สนง. |
| ๑๐ | โครงการเลือกตั้ง | เพื่อใช้จ่ายในการ เลือกตั้งฯ | | ๑๐๐,๐๐๐ | - | - | - | - | | ใช้จ่ายในการ เลือกตั้ง | สนง. |

ยุทธศาสตร์ที่ ๔ การพัฒนาส่งเสริมการท่องเที่ยวและการกีฬา

แนวทางการพัฒนาแหล่งท่องเที่ยว

รายละเอียดโครงการ
แผนพัฒนาห้าปี พ.ศ. ๒๕๖๖ ถึงปี พ.ศ. ๒๕๗๐
องค์การบริหารส่วนตำบลนาดี

แบบ ผ ๐๒

ก ยุทธศาสตร์จังหวัดที่ ๔ ยุทธศาสตร์การพัฒนาคุณภาพชีวิตและการบริหารจัดการภาครัฐเพื่อยกระดับสู่สากล

ข ยุทธศาสตร์การพัฒนาขององค์กรปกครองส่วนท้องถิ่นในเขตจังหวัดเลย ยุทธศาสตร์ที่ ๒ การพัฒนา คน สังคม คุณภาพชีวิต เศรษฐกิจพอเพียง และเสริมสร้างความเข้มแข็งให้กับชุมชน

ยุทธศาสตร์ที่ ๔ การพัฒนาด้านส่งเสริมการท่องเที่ยวและการกีฬา (แผนงานศาสนาวัฒนธรรมและนันทนาการ)

| ลำดับ ที่ | โครงการ | วัตถุประสงค์ | เป้าหมาย ผลผลิตของโครงการ | งบประมาณ | | | | | ตัวชี้วัด (KPi) | ผลที่คาดว่าจะ ได้รับ | หน่วย งานที่ รับผิดชอบ |
|--------------|---|---|------------------------------|---------------|---------------|---------------|---------------|---------------|-----------------------------------|------------------------------|------------------------------|
| | | | | ๒๕๖๖ (บาท) | ๒๕๖๗ (บาท) | ๒๕๖๘ (บาท) | ๒๕๖๙ (บาท) | ๒๕๗๐ (บาท) | | | |
| ๑ | โครงการรวมกลุ่มผลิต สินค้า oToP (ม. ๑,๒,๓,๔,๕,๖,๗,๘,๙) | เพื่อส่งเสริมให้กลุ่ม oToP มีรายได้เพิ่มขึ้น | ๙ ชุมชนในเขต อปท. | - | - | - | - | ๓๐,๐๐๐ | ร้อยละ ๑๐๐ โครงการสำเร็จลุล่วง | สมาชิกมีรายได้ เพิ่มขึ้น | สนง. ปลัด |
| ๒ | โครงการปลูกพืชสมุนไพร เชิงพาณิชย์(ม. ๑,๒,๓,๔,๕,๖,๗,๘,๙) | เพื่อส่งเสริมกลุ่มอาชีพ | จำนวน ๑ กลุ่ม | - | - | - | - | ๓๐,๐๐๐ | ร้อยละ ๑๐๐ โครงการสำเร็จลุล่วง | ประชาชนมีรายได้ เพิ่มขึ้น | สนง. ปลัด |

๑๑๕

รายละเอียดโครงการ

แบบ ผ ๐๒

แผนพัฒนาห้าปี พ.ศ. ๒๕๖๖ ถึงปี พ.ศ. ๒๕๗๐

องค์การบริหารส่วนตำบลนาดี

ยุทธศาสตร์ที่ ๔ การพัฒนาด้านส่งเสริมการท่องเที่ยวและการกีฬา (แผนงานศาสนาวัฒนธรรมและนันทนาการ)

| ลำดับ ที่ | โครงการ | วัตถุประสงค์ | เป้าหมาย ผลผลิตของโครงการ | งบประมาณ | | | | | ตัวชี้วัด (KPI) | ผลที่คาดว่าจะ ได้รับ | หน่วย งานที่ รับผิดชอบ |
|--------------|--|-------------------------------------|------------------------------|---------------|---------------|---------------|---------------|---------------|-----------------------------------|--------------------------|------------------------------|
| | | | | ๒๕๖๖ (บาท) | ๒๕๖๗ (บาท) | ๒๕๖๘ (บาท) | ๒๕๖๙ (บาท) | ๒๕๗๐ (บาท) | | | |
| ๓ | โครงการต่อยอดปุ๋ยอินทรีย์(ม.๓) | เพื่อเพิ่มรายได้ | จำนวน ๑ กลุ่ม | - | - | - | - | ๕๐,๐๐๐ | ร้อยละ ๑๐๐ โครงการสำเร็จลุล่วง | ประชาชนมีรายได้เพิ่มขึ้น | สนง. ปลัด |
| ๔ | โครงการวิถีชีวิตชุมชน(มาเบ็งบ้านนาหมุ่ม) ม.๒ | เพื่อส่งเสริมให้เป็นแหล่งท่องเที่ยว | จำนวน ๑ กลุ่ม | - | - | - | - | ๕๐๐,๐๐๐ | ร้อยละ ๑๐๐ โครงการสำเร็จลุล่วง | สมาชิกมีรายได้เพิ่มขึ้น | สนง. ปลัด |
| ๕ | โครงการก่อสร้าง”หินปลาฝา” ม. ๓ | เพื่อเป็นเอกลักษณ์ | ก่อสร้างหินปลาฝา | - | - | - | - | ๒๐๐,๐๐๐ | ร้อยละ ๑๐๐ โครงการสำเร็จลุล่วง | สมาชิกมีรายได้เพิ่มขึ้น | สนง. ปลัด |
| ๖ | โครงการพัฒนา”แก่งเข็ม”บ้านแก่งม่วง ม.๗ | เพื่อส่งเสริมให้เป็นแหล่งท่องเที่ยว | จำนวน ๑ กลุ่ม | - | - | - | - | ๕๐๐,๐๐๐ | ร้อยละ ๑๐๐ โครงการสำเร็จลุล่วง | สมาชิกมีรายได้เพิ่มขึ้น | สนง. ปลัด |

รายละเอียดโครงการ

แผนพัฒนาห้าปี พ.ศ. ๒๕๖๑ ถึงปี พ.ศ. ๒๕๖๕

องค์การบริหารส่วนตำบลนาดี

ยุทธศาสตร์ที่ ๔ การพัฒนาด้านส่งเสริมการท่องเที่ยวและการกีฬา (แผนงานศาสนาวัฒนธรรมและนันทนาการ)

| ลำดับ ที่ | โครงการ | วัตถุประสงค์ | เป้าหมาย ผลผลิตของโครงการ | งบประมาณ | | | | | ตัวชี้วัด (KPI) | ผลที่คาดว่าจะ ได้รับ | หน่วย งานที่ รับผิดชอบ |
|--------------|--|---|------------------------------|---------------|---------------|---------------|---------------|-----------|-----------------------------------|------------------------------|------------------------------|
| | | | | ๒๕๖๖ (บาท) | ๒๕๖๗ (บาท) | ๒๕๖๘ (บาท) | ๒๕๖๙ (บาท) | ๒๕๗๐(บาท) | | | |
| ๗ | โครงการพัฒนาน้ำตกแก่ง ข้างม.๗ | เพื่อส่งเสริมให้เป็น แหล่งท่องเที่ยว | จำนวน ๘๕ ครัวเรือน | - | - | - | - | ๕๐๐,๐๐๐ | ร้อยละ ๑๐๐ โครงการสำเร็จลุล่วง | สมาชิกมีรายได้ เพิ่มขึ้น | สนง. ปลัด |
| ๙ | โครงการพัฒนาผาแดง ม. ๔ | เพื่อส่งเสริมให้เป็น แหล่งท่องเที่ยว | จำนวน ๑ กลุ่ม | - | - | - | - | ๕๐๐,๐๐๐ | ร้อยละ ๑๐๐ โครงการสำเร็จลุล่วง | สมาชิกมีรายได้ เพิ่มขึ้น | สนง. ปลัด |
| ๑๐ | โครงการเที่ยว"เลย"สุขใจ สะอาด ปลอดภัยห่างไกล โควิด ม ๑-๙ | เพื่อเป็นการส่งเสริมการ ท่องเที่ยวทั่วไป | จำนวน ๑ แห่ง | ๑๐๐,๐๐๐ | ๑๐๐,๐๐๐ | ๑๐๐,๐๐๐ | ๑๐๐,๐๐๐ | ๑๐๐,๐๐๐ | จำนวน ๙ หมู่บ้าน | ประชาชนมีรายได้ เพิ่มขึ้น | สนง. ปลัด |
| ๑๒ | โครงการปรับปรุงภูมิทัศน์ ภูหินเขา (ม.๙) | เพื่อเพื่อเป็นการส่งเสริม การท่องเที่ยว | จำนวน ๑ แห่ง | ๑๐๐,๐๐๐ | - | - | - | ๕๐๐,๐๐๐ | ร้อยละ ๑๐๐ โครงการสำเร็จลุล่วง | สมาชิกมีรายได้ เพิ่มขึ้น | สนง. ปลัด |

แนวทางการพัฒนาด้านกีฬา

รายละเอียดโครงการ
แผนพัฒนาห้าปี พ.ศ. ๒๕๖๑ ถึงปี พ.ศ. ๒๕๖๕
องค์การบริหารส่วนตำบลนาดี

ยุทธศาสตร์ที่ ๔ การพัฒนาด้านส่งเสริมการท่องเที่ยวและการกีฬา(แผนงานศาสนาวัฒนธรรมและนันทนาการ)

๔.๒ แนวทางพัฒนาส่งเสริมการกีฬา

| ลำดับ ที่ | โครงการ | วัตถุประสงค์ | เป้าหมาย ผลผลิตของโครงการ | งบประมาณ | | | | | ตัวชี้วัด (KPI) | ผลที่คาดว่าจะ ได้รับ | หน่วย งานที่ รับผิดชอบ |
|--------------|--------------------------------|--|------------------------------|---------------|---------------|---------------|---------------|---------------|------------------------------|--|------------------------------|
| | | | | ๒๕๖๖ (บาท) | ๒๕๖๗ (บาท) | ๒๕๖๘ (บาท) | ๒๕๖๙ (บาท) | ๒๕๗๐ (บาท) | | | |
| ๑ | จัดซื้ออุปกรณ์กีฬา | เพื่อเป็นการจัดหาวัสดุ อุปกรณ์ให้เยาวชนคน ทั่วไปในตำบลนาดี | ม. ๑- ๙ ในเขต อปท. | ๑๐๐,๐๐๐ | ๑๐,๐๐๐ | ๑๐๐,๐๐๐ | ๑๐๐,๐๐๐ | ๑๐๐,๐๐๐ | ร้อยละ ๑๐๐ กิจกรรมสำเร็จฯ | ประชาชนมี อุปกรณ์กีฬาที่ เหมาะสมกับวัย | สนง. ปลัด |
| ๒ | จัดการแข่งขันกีฬา ตำบลนา ดี | ส่งเสริมการเล่นกีฬา เพื่อต่อต้านยาเสพติด | ม. ๑- ๙ ในเขต อปท. | ๒๐๐,๐๐๐ | ๒๐๐,๐๐๐ | ๒๐๐,๐๐๐ | ๒๐๐,๐๐๐ | ๒๐๐,๐๐๐ | ร้อยละ ๑๐๐ กิจกรรมสำเร็จฯ | ประชาชนแข่งขัน กีฬาฯ | สนง. ปลัด |

ยุทธศาสตร์ที่ ๕ การพัฒนาการศึกษา ศาสนา ชนบธรรมเนียมประเพณีท้องถิ่นและภูมิปัญญาของ
ท้องถิ่น

รายละเอียดโครงการ

แบบ ผ ๐๒

แผนพัฒนาห้าปี พ.ศ. ๒๕๖๖ ถึงปี พ.ศ. ๒๕๗๐

องค์การบริหารส่วนตำบลนาดี

ก ยุทธศาสตร์จังหวัดที่ ๔ ยุทธศาสตร์การพัฒนาคุณภาพชีวิตและการบริหารจัดการภาครัฐเพื่อยกระดับสู่สากล

ข ยุทธศาสตร์การพัฒนาขององค์กรปกครองส่วนท้องถิ่นในเขตจังหวัดเลย ยุทธศาสตร์ที่ ๒ การพัฒนา คน สังคม คุณภาพชีวิต เศรษฐกิจพอเพียง และเสริมสร้างความเข้มแข็งให้กับชุมชน

ยุทธศาสตร์ที่ ๕ การพัฒนาการศึกษา ศาสนา ขนบธรรมเนียมประเพณีท้องถิ่น และภูมิปัญญาท้องถิ่น (แผนงานศาสนาวัฒนธรรมและนันทนาการ)

| ลำดับที่ | โครงการ | วัตถุประสงค์ | เป้าหมาย ผลผลิตของ โครงการ | งบประมาณ | | | | | ตัวชี้วัด (KPI) | ผลที่คาดว่าจะ ได้รับ | หน่วย งานที่ รับผิดชอบ |
|----------|---|--|----------------------------------|---------------|---------------|---------------|---------------|---------------|-----------------------------|--|------------------------------|
| | | | | ๒๕๖๖ (บาท) | ๒๕๖๗ (บาท) | ๒๕๖๘ (บาท) | ๒๕๖๙ (บาท) | ๒๕๗๐ (บาท) | | | |
| ๑ | จัดงานวันลอยกระทง | เพื่อเป็นการอนุรักษ์ วัฒนธรรมดั้งเดิมไว้ให้ ยั่งยืนตลอดไป | ปีละ ๑ ครั้ง | ๑๐๐,๐๐๐ | ๑๐๐,๐๐๐ | ๑๐๐,๐๐๐ | ๑๐๐,๐๐๐ | ๑๐๐,๐๐๐ | ร้อยละ ๑๐๐ กิจกรรมสำเร็จ | ราษฎรชาวตำบล นาดีได้สืบทอด วัฒนธรรมเก่าๆให้ คงไว้ | สนง. ปลัด |
| ๒ | โครงการงานประเพณีบุญ หลวงและการละเล่นผีตา โชน | เพื่อเป็นการอนุรักษ์ วัฒนธรรมดั้งเดิมไว้ให้ ยั่งยืนตลอดไป | ม. ๑- ๙ ในเขต อปท. | ๑๐๐,๐๐๐ | ๑๐๐,๐๐๐ | ๑๐๐,๐๐๐ | ๑๐๐,๐๐๐ | ๑๐๐,๐๐๐ | ร้อยละ ๑๐๐ กิจกรรมสำเร็จ | ราษฎรชาวตำบล นาดีได้สืบทอด วัฒนธรรมเก่าๆให้ คงไว้ | สนง. ปลัด |
| ๓ | โครงการจัดงานวันผู้สูงอายุ แห่งชาติและประเพณีวัน สงกรานต์ | เพื่อเป็นการอนุรักษ์ วัฒนธรรมที่ดั้งเดิมไว้ให้ ยั่งยืนตลอด | ปีละ ๑ ครั้ง | ๑๐๐,๐๐๐ | ๑๐๐,๐๐๐ | ๑๐๐,๐๐๐ | ๑๐๐,๐๐๐ | ๑๐๐,๐๐๐ | ร้อยละ ๑๐๐ กิจกรรมสำเร็จ | ราษฎรชาวตำบล นาดีได้สืบทอด วัฒนธรรมเก่าๆให้ คงไว้ | สนง. ปลัด |

รายละเอียดโครงการ

แบบ ผ ๐๒

แผนพัฒนาห้าปี พ.ศ. ๒๕๖๖ ถึงปี พ.ศ. ๒๕๗๐

องค์การบริหารส่วนตำบลนาดี

ก ยุทธศาสตร์จังหวัดที่ ๔ ยุทธศาสตร์การพัฒนาคุณภาพชีวิตและการบริหารจัดการภาครัฐเพื่อยกระดับสู่สากล

ข ยุทธศาสตร์การพัฒนาขององค์กรปกครองส่วนท้องถิ่นในเขตจังหวัดเลย ยุทธศาสตร์ที่ ๒ การพัฒนา คน สังคม คุณภาพชีวิต เศรษฐกิจพอเพียง และเสริมสร้างความเข้มแข็งให้กับชุมชน

ยุทธศาสตร์ที่ ๕ การพัฒนาการศึกษา ศาสนา ขนบธรรมเนียมประเพณีท้องถิ่น และภูมิปัญญาท้องถิ่น (แผนงานศาสนาวัฒนธรรมและนันทนาการ)

| ลำดับที่ | โครงการ | วัตถุประสงค์ | เป้าหมาย ผลผลิตของโครงการ | งบประมาณ | | | | | ตัวชี้วัด (KPI) | ผลที่คาดว่าจะ ได้รับ | หน่วย งานที่ รับผิดชอบ |
|----------|---|--|------------------------------|---------------|---------------|---------------|---------------|---------------|-----------------------------|--|------------------------------|
| | | | | ๒๕๖๖ (บาท) | ๒๕๖๗ (บาท) | ๒๕๖๘ (บาท) | ๒๕๖๙ (บาท) | ๒๕๗๐ (บาท) | | | |
| ๔ | สนับสนุนและจัดงานประเพณีผีตาโขนร่วมกับหน่วยงานอื่น(อำเภอด่านซ้าย) | เพื่อเป็นการอนุรักษ์วัฒนธรรมที่ดั้งเดิมไว้ให้ยั่งยืนตลอด | ราษฎร ๙ หมู่บ้าน | ๔๐,๐๐๐ | ๔๐,๐๐๐ | ๔๐,๐๐๐ | ๔๐,๐๐๐ | ๔๐,๐๐๐ | ร้อยละ ๑๐๐ กิจกรรมสำเร็จ | ราษฎรชาวตำบลนาดีได้สืบทอดวัฒนธรรมเก่าๆให้คงไว้ | สนง. ปลัด |
| ๕ | โครงการเฉลิมพระเกียรติและเทิดพระเกียรติเนื่องในโอกาสต่างๆ | เพื่อสืบทอดวัฒนธรรมประเพณีอันดีงามและเผยแพร่วัฒนธรรมไปสู่บุคคลทั่วไป | ๑ ครั้ง | ๑๐๐,๐๐๐ | ๑๐๐,๐๐๐ | ๑๐๐,๐๐๐ | ๑๐๐,๐๐๐ | ๑๐๐,๐๐๐ | ร้อยละ ๑๐๐ กิจกรรมสำเร็จ | ราษฎรชาวตำบลนาดีได้สืบทอดวัฒนธรรมเก่าๆให้คงไว้ | สนง. ปลัด |
| ๖ | สนับสนุนการจัดงานพระราชพิธีรัฐพิธีและงานพิธีเนื่องในวันสำคัญต่างๆ | เพื่อเป็นการร่วมแสดงความจงรักภักดีต่อชาติ ศาสนา พระมหากษัตริย์ | ปีละ ๑ ครั้ง | ๓๐,๐๐๐ | ๓๐,๐๐๐ | ๓๐,๐๐๐ | ๓๐,๐๐๐ | ๓๐,๐๐๐ | ร้อยละ ๑๐๐ กิจกรรมสำเร็จ | ราษฎรชาวตำบลนาดีได้สืบทอดวัฒนธรรมเก่าๆให้คงไว้ | สนง. ปลัด |

ยุทธศาสตร์ที่ ๒ การพัฒนาการป้องกันบรรเทาสาธารณภัยและการจัดการอนุรักษ์ทรัพยากรธรรมชาติและสิ่งแวดล้อมอย่างยั่งยืน

รายละเอียดโครงการ
แผนพัฒนาห้าปี พ.ศ. ๒๕๖๖ ถึงปี พ.ศ. ๒๕๗๐
องค์การบริหารส่วนตำบลนาดี

ก ยุทธศาสตร์จังหวัดที่ ๑ ยุทธศาสตร์การส่งเสริมการท่องเที่ยว เชิงนิเวศ ควบคู่กับการอนุรักษ์ธรรมชาติและสิ่งแวดล้อม

ข ยุทธศาสตร์การพัฒนาขององค์กรปกครองส่วนท้องถิ่นในเขตจังหวัดเลย ยุทธศาสตร์ที่ ๒ การพัฒนา คน สังคม คุณภาพชีวิต เศรษฐกิจพอเพียง และเสริมสร้างความเข้มแข็งให้กับชุมชน

ยุทธศาสตร์ที่ ๖ การพัฒนาการป้องกันบรรเทาสาธารณภัยและการจัดการอนุรักษ์ทรัพยากรธรรมชาติและสิ่งแวดล้อมอย่างยั่งยืน (แผนงานสร้างความเข้มแข็งของชุมชน)

| ลำดับที่ | โครงการ | วัตถุประสงค์ | เป้าหมาย ผลผลิตของโครงการ | งบประมาณ | | | | | ตัวชี้วัด (KPI) | ผลที่คาดว่าจะ ได้รับ | หน่วย งานที่ รับผิดชอบ |
|----------|--|---|---|---------------|---------------|---------------|---------------|---------------|-----------------------------------|--|------------------------------|
| | | | | ๒๕๖๖ (บาท) | ๒๕๖๗ (บาท) | ๒๕๖๘ (บาท) | ๒๕๖๙ (บาท) | ๒๕๗๐ (บาท) | | | |
| ๑ | ฝึกอบรมอาสาสมัครตำรวจเพื่อเสริมสร้างชุมชนให้เข้มแข็ง | เพื่อปลูกจิตสำนึกแนวคิดและอุดมการณ์ให้ตระหนักถึงความอยู่อย่างสงบสุข | ตัวแทนหมู่บ้านละ ๑๐ คน (จำนวน ๑๐๐ คน). | ๓๐,๐๐๐ | ๓๐,๐๐๐ | ๓๐,๐๐๐ | ๓๐,๐๐๐ | ๓๐,๐๐๐ | ร้อยละ ๑๐๐ โครงการสำเร็จลุล่วง | ราษฎรได้รับความรู้ความเข้าใจเกี่ยวกับกฎหมายเบื้องต้น | สนง. ปลัด |
| ๒ | จัดอบรมกฎหมายชาวบ้าน | เพื่อให้ประชาชนมีความรู้เกี่ยวกับกฎหมายภายในชุมชน | จำนวน ๕๐ คน ม. ๑- ๙ . | ๑๐,๐๐๐ | ๑๐,๐๐๐ | ๑๐,๐๐๐ | ๑๐,๐๐๐ | ๑๐,๐๐๐ | ร้อยละ ๑๐๐ โครงการสำเร็จลุล่วง | ประชาชนคนทั่วไปได้รับได้รับความรู้ด้านกฎหมาย | สนง. ปลัด |
| ๓ | ค่าตอบแทนอปพร. | เพื่อเป็นค่าตอบแทนสำหรับ อปพร.เนื่องในการจัดงานต่างๆ | อปพร. ม. ๑- ๙ | ๒๐๐,๐๐๐ | ๒๐๐,๐๐๐ | ๒๐๐,๐๐๐ | ๒๐๐,๐๐๐ | ๒๐๐,๐๐๐ | ร้อยละ ๑๐๐ โครงการสำเร็จลุล่วง | เป็นการสร้างกำลังใจให้กับ อปพร.ในการช่วยเหลือสังคม | สนง. ปลัด |

รายละเอียดโครงการ
แผนพัฒนาห้าปี พ.ศ. ๒๕๖๖ ถึงปี พ.ศ. ๒๕๗๐
องค์การบริหารส่วนตำบลนาดี

ก ยุทธศาสตร์จังหวัดที่ ๑ ยุทธศาสตร์การส่งเสริมการท่องเที่ยว เชิงนิเวศ ควบคู่กับการอนุรักษ์ธรรมชาติและสิ่งแวดล้อม

ข ยุทธศาสตร์การพัฒนาขององค์กรปกครองส่วนท้องถิ่นในเขตจังหวัดเลย ยุทธศาสตร์ที่ ๒ การพัฒนา คน สังคม คุณภาพชีวิต เศรษฐกิจพอเพียง และเสริมสร้างความเข้มแข็งให้กับชุมชน

ยุทธศาสตร์ที่ ๖ การพัฒนาการป้องกันบรรเทาสาธารณภัยและการจัดการอนุรักษ์ทรัพยากรธรรมชาติและสิ่งแวดล้อมอย่างยั่งยืน (แผนงานสร้างความเข้มแข็งของชุมชน)

| ลำดับที่ | โครงการ | วัตถุประสงค์ | เป้าหมาย ผลผลิตของ โครงการ | งบประมาณ | | | | | ตัวชี้วัด (KPI) | ผลที่คาดว่าจะ ได้รับ | หน่วย งานที่ รับผิดชอบ |
|----------|---|--|---------------------------------------|---------------|---------------|---------------|---------------|---------------|-----------------------------------|---------------------------------------|------------------------------|
| | | | | ๒๕๖๖ (บาท) | ๒๕๖๗ (บาท) | ๒๕๖๘ (บาท) | ๒๕๖๙ (บาท) | ๒๕๗๐ (บาท) | | | |
| ๔ | ทบทวนบทบาทหน้าที่ โครงสร้างของคณะกรรมการ พัฒนาสตรีตำบล/หมู่บ้าน | เพื่อให้คณะกรรมการ เข้าใจบทบาท | จำนวน ๒๕ คน ม. ๑- ๙ อปท. | ๑๐,๐๐๐ | ๑๐,๐๐๐ | ๑๐,๐๐๐ | ๑๐,๐๐๐ | ๑๐,๐๐๐ | ร้อยละ ๑๐๐ โครงการสำเร็จลุล่วง | กรรมการมีความ เข้าใจมีระเบียบ | สนง. ปลัด |
| ๕ | กิจกรรมวันสตรีสากล | เพื่อให้เกิดความสามัคคี ในหมู่คณะ | จำนวน ๒๐๐ คน ม. ๑- ๙ | ๓๐,๐๐๐ | ๓๐,๐๐๐ | ๓๐,๐๐๐ | ๓๐,๐๐๐ | ๓๐,๐๐๐ | ร้อยละ ๑๐๐ โครงการสำเร็จลุล่วง | ให้ อสม.มีความรัก สามัคคีในหมู่คณะ | สนง. ปลัด |
| ๖ | กิจกรรมวันสตรีไทย | เพื่อให้สตรีมีโอกาส แสดงออกถึงความรู้ ความสามารถ | จำนวน ๑๕๐ คน ม. ๑- ๙ ในเขต อปท. | ๑๐,๐๐๐ | ๑๐,๐๐๐ | ๑๐,๐๐๐ | ๑๐,๐๐๐ | ๑๐,๐๐๐ | ร้อยละ ๑๐๐ โครงการสำเร็จลุล่วง | กลุ่มสตรีมีความรู้ | สนง. ปลัด |

รายละเอียดโครงการ
แผนพัฒนาห้าปี พ.ศ. ๒๕๖๖ ถึงปี พ.ศ. ๒๕๗๐
องค์การบริหารส่วนตำบลนาดี

ยุทธศาสตร์ที่ ๖ การพัฒนาการป้องกันบรรเทาสาธารณภัยและการจัดการอนุรักษ์ทรัพยากรธรรมชาติและสิ่งแวดล้อมอย่างยั่งยืน
แนวทางการพัฒนาการป้องกันบรรเทาสาธารณภัย (แผนงานสร้างความเข้มแข็งของชุมชน)

| ลำดับที่ | โครงการ | วัตถุประสงค์ | เป้าหมาย ผลผลิตของ โครงการ | งบประมาณ | | | | | ตัวชี้วัด (KPI) | ผลที่คาดว่าจะ ได้รับ | หน่วย งานที่ รับผิดชอบ |
|----------|--|--|--|---------------|---------------|---------------|---------------|---------------|-----------------------------------|--|------------------------------|
| | | | | ๒๕๖๖ (บาท) | ๒๕๖๗ (บาท) | ๒๕๖๘ (บาท) | ๒๕๖๙ (บาท) | ๒๕๗๐ (บาท) | | | |
| ๗ | การจัดเวทีประชาคมผู้นำ ชุมชนแบบ AIC | เพื่อให้ผู้นำชุมชนมีการ พัฒนาหมู่บ้านตนเองได้ | จำนวน ๘๐ คนม. ๑- ๙ ในเขต อปท. | ๒๕,๐๐๐ | ๒๕,๐๐๐ | ๒๕,๐๐๐ | ๒๕,๐๐๐ | ๒๕,๐๐๐ | ร้อยละ ๑๐๐ โครงการสำเร็จลุล่วง | ผู้นำชุมชนมีการ แสดงออก | สนง. ปลัด |
| ๘ | ส่งเสริมสนับสนุนการบูรณาการ การจัดทำแผนพัฒนา หมู่บ้านฯ | เพื่อจัดประชุมการ จัดทำแผนชุมชนภายใน หมู่บ้าน | คณะกรรมการ ม. ๑- ๙ ในเขต อปท. | ๒๐,๐๐๐ | ๒๐,๐๐๐ | ๒๐,๐๐๐ | ๒๐,๐๐๐ | ๒๐,๐๐๐ | ร้อยละ ๑๐๐ โครงการสำเร็จลุล่วง | คณะกรรมการ หมู่บ้านได้รับ ความรู้ในการจัดทำ แผน | สนง. ปลัด |
| ๙ | กองทุนแม่ | จัดซื้ออุปกรณ์ต่างๆใช้ ในการดำเนินการ โครงการ | ม. ๑- ๙ ในเขต อปท. | ๔๕,๐๐๐ | ๔๕,๐๐๐ | ๔๕,๐๐๐ | ๔๕,๐๐๐ | ๔๕,๐๐๐ | ร้อยละ ๑๐๐ โครงการสำเร็จลุล่วง | ประชาชนห่างไกล ยาเสพติด | สนง. ปลัด |
| ๑๐ | ฝึกอบรมวินัยจราจร | เพื่อให้ประชาชนในเขต อปท. มีวินัยในการใช้รถ ใช้ถนน | จัดอบรมให้ตัวแทน ม. ๑- ๙ ในเขต อปท. | ๓๐,๐๐๐ | ๓๐,๐๐๐ | ๓๐,๐๐๐ | ๓๐,๐๐๐ | ๓๐,๐๐๐ | ร้อยละ ๑๐๐ โครงการสำเร็จลุล่วง | ราษฎรทั่วไปมี ความรู้ในการใช้รถ ใช้ถนนที่ถูกต้อง | สนง. ปลัด |

รายละเอียดโครงการ

แผนพัฒนา แผนพัฒนาห้าปี พ.ศ. ๒๕๖๖ ถึงปี พ.ศ. ๒๕๗๐

องค์การบริหารส่วนตำบลนาดี

ยุทธศาสตร์ที่ ๖ การพัฒนาการป้องกันบรรเทาสาธารณภัยและการจัดการอนุรักษ์ทรัพยากรธรรมชาติและสิ่งแวดล้อมอย่างยั่งยืน
 แนวทางการพัฒนาการป้องกันบรรเทาสาธารณภัย(แผนงานสร้างความเข้มแข็งของชุมชน)

| ลำดับ ที่ | โครงการ | วัตถุประสงค์ | เป้าหมาย ผลผลิตของ โครงการ | งบประมาณ | | | | | ตัวชี้วัด (KPI) | ผลที่คาดว่าจะ ได้รับ | หน่วย งานที่ รับผิดชอบ |
|--------------|--|---|----------------------------------|---------------|---------------|---------------|---------------|---------------|-----------------------------------|---|------------------------------|
| | | | | ๒๕๖๖ (บาท) | ๒๕๖๗ (บาท) | ๒๕๖๘ (บาท) | ๒๕๖๙ (บาท) | ๒๕๗๐ (บาท) | | | |
| ๑๑ | ฝึกอบรม อปพร. | เพื่อส่งเสริมให้ ประชาชนมีความรู้ด้าน สาธารณภัย | จัดอบรมให้ตัวแทน อปพร. | ๒๐๐,๐๐๐ | ๒๐๐,๐๐๐ | ๒๐๐,๐๐๐ | ๒๐๐,๐๐๐ | ๒๐๐,๐๐๐ | ร้อยละ ๑๐๐ โครงการสำเร็จลุล่วง | ราษฎรทั่วไปได้รับ ความรู้ทางด้าน สาธารณะ ต่างๆ | สนง. ปลัด |
| ๑๒ | จัดตั้งชุดปฏิบัติการฉุกเฉิน/ หน่วยกู้ชีพ หน่วยบริการแพทย์ฉุกเฉิน | เพื่อเป็นบริการ ประชาชน ด้านการ ช่วยเหลือผู้ป่วยเบื้องต้น ให้ทันท่วงที | ม. ๑- ๙ ในเขต อปท. | ๓๐,๐๐๐ | ๓๐,๐๐๐ | ๓๐,๐๐๐ | ๓๐,๐๐๐ | ๓๐,๐๐๐ | ร้อยละ ๑๐๐ โครงการสำเร็จลุล่วง | ราษฎรทั่วไปใน ชุมชนได้รับการ ปฐมพยาบาล เบื้องต้น | สนง. ปลัด |
| ๑๓ | จัดซื้ออุปกรณ์ดับเพลิง | เพื่อเป็นการช่วยเหลือ ด้านอัคคีภัยในกรณี ฉุกเฉิน | ม. ๑- ๙ ในเขต อปท. | ๕๐,๐๐๐ | ๕๐,๐๐๐ | ๕๐,๐๐๐ | ๕๐,๐๐๐ | ๕๐,๐๐๐ | ร้อยละ ๑๐๐ โครงการสำเร็จลุล่วง | ราษฎรได้รับความ ปลอดภัยจากเหตุ ฉุกเฉิน | สนง. ปลัด |

๑๒๔

รายละเอียดโครงการ

แบบ ผ ๐๒

แผนพัฒนาห้าปี พ.ศ. ๒๕๖๖ ถึงปี พ.ศ. ๒๕๗๐

องค์การบริหารส่วนตำบลนาดี

ยุทธศาสตร์ที่ ๖ การพัฒนาการป้องกันบรรเทาสาธารณภัยและการจัดการอนุรักษ์ทรัพยากรธรรมชาติและสิ่งแวดล้อมอย่างยั่งยืน(แผนงานสร้างความเข้มแข็งของชุมชน)

| ลำดับที่ | โครงการ | วัตถุประสงค์ | เป้าหมาย ผลผลิตของ โครงการ | งบประมาณ | | | | | ตัวชี้วัด (KPI) | ผลที่คาดว่าจะ ได้รับ | หน่วย งานที่ รับผิดชอบ |
|----------|---|--|----------------------------------|---------------|---------------|---------------|---------------|---------------|-----------------------------------|--------------------------------------|------------------------------|
| | | | | ๒๕๖๖ (บาท) | ๒๕๖๗ (บาท) | ๒๕๖๘ (บาท) | ๒๕๖๙ (บาท) | ๒๕๗๐ (บาท) | | | |
| ๑๔ | โครงการมีส่วนร่วมในการป้องกันในการป้องกันอุบัติเหตุในห้วงเทศกาลปีใหม่ | เพื่อเป็นการบริการนักท่องเที่ยวช่วงเทศกาลปีใหม่ | ๑๐ จุด ม. ๑- ๙ ในเขต อปท. | ๖๑,๙๐๐ | ๖๑,๙๐๐ | ๖๑,๙๐๐ | ๖๑,๙๐๐ | ๖๑,๙๐๐ | ร้อยละ ๑๐๐ โครงการสำเร็จลุล่วง | ราษฎรที่สัญจรไปมาได้รับความสะดวกสบาย | สนง. ปลัด |
| ๑๕ | โครงการมีส่วนร่วมในการป้องกันในการป้องกันอุบัติเหตุในห้วงเทศกาลสงกรานต์ | เพื่อเป็นการบริการนักท่องเที่ยวช่วงเทศกาลสงกรานต์ | ๑๐ จุด ม. ๑- ๙ ในเขต อปท. | ๖๑,๙๐๐ | ๖๑,๙๐๐ | ๖๑,๙๐๐ | ๖๑,๙๐๐ | ๖๑,๙๐๐ | ร้อยละ ๑๐๐ โครงการสำเร็จลุล่วง | ราษฎรที่สัญจรไปมาได้รับความสะดวกสบาย | สนง. ปลัด |
| ๑๖ | โครงการป้องกันและแก้ไขปัญหายาเสพติด | เพื่อส่งเสริมอาชีพผู้ติดยาเสพติดให้มีสุขภาพแข็งแรงมีรายได้ | ม. ๑- ๙ ในเขต อปท. | ๓๐,๐๐๐ | ๓๐,๐๐๐ | ๓๐,๐๐๐ | ๓๐,๐๐๐ | ๓๐,๐๐๐ | ร้อยละ ๑๐๐ โครงการสำเร็จลุล่วง | ประชาชนลดน้อยลงในเรื่องยาเสพติด | สนง. ปลัด |

๑๒๕

รายละเอียดโครงการ

แบบ ผ ๐๒

แผนพัฒนาห้าปี พ.ศ. ๒๕๖๑ ถึงปี พ.ศ. ๒๕๖๕

องค์การบริหารส่วนตำบลนาดี

ยุทธศาสตร์ที่ ๖ การพัฒนาการป้องกันบรรเทาสาธารณภัยและการจัดการอนุรักษ์ทรัพยากรธรรมชาติและสิ่งแวดล้อมอย่างยั่งยืน
 แนวทางการพัฒนาการป้องกันบรรเทาสาธารณภัย (แผนงานสร้างความเข้มแข็งของชุมชน)

| ลำดับ ที่ | โครงการ | วัตถุประสงค์ | เป้าหมาย ผลผลิตของ โครงการ | งบประมาณ | | | | | ตัวชี้วัด (KPI) | ผลที่คาดว่าจะ ได้รับ | หน่วย งานที่ รับผิดชอบ |
|--------------|---|---|----------------------------------|---------------|---------------|---------------|---------------|---------------|-----------------------------------|---|------------------------------|
| | | | | ๒๕๖๑ (บาท) | ๒๕๖๒ (บาท) | ๒๕๖๓ (บาท) | ๒๕๖๔ (บาท) | ๒๕๖๕ (บาท) | | | |
| ๑๗ | โครงการติดตั้งกล้องวงจรปิด (ม.๑,๓) | เพื่อป้องกันการค้าขายยา เสพติด | จำนวน ๕ ตัว | ๔๐,๐๐๐ | ๔๐,๐๐๐ | ๔๐,๐๐๐ | ๔๐,๐๐๐ | ๔๐,๐๐๐ | ร้อยละ ๑๐๐ โครงการสำเร็จลุล่วง | ราษฎรที่สัญจรไป มาได้รับความ สะดวกสบาย | สนง. ปลัด |
| ๑๘ | สนับสนุนงบประมาณในการ ช่วยเหลือบรรเทาความ เดือดร้อนด้านภัยพิบัติ | เพื่อช่วยเหลือ ผู้ประสบภัยด้านภัย ธรรมชาติ | ม. ๑- ๙ ในเขต อปท. | ๙๐๐,๐๐๐ | ๙๐๐,๐๐๐ | ๙๐๐,๐๐๐ | ๙๐๐,๐๐๐ | ๙๐๐,๐๐๐ | ร้อยละ ๑๐๐ โครงการสำเร็จลุล่วง | ราษฎรทั่วไปได้รับ การช่วยเหลืออย่าง ทั่วถึง | สนง. ปลัด |
| ๑๙ | อุดหนุนโครงการการจัด ระเบียบสังคมและการจัดตั้ง จุดสกัดพื้นที่ ปรากฏ ข่าวสารยาเสพติดฯ | - เพื่อเสริมสร้างความ เข้มแข็งให้กับหมู่บ้าน/ ชุมชน | ม. ๑- ๙ ในเขต อปท. | ๑๐,๐๐๐ | ๑๐,๐๐๐ | ๑๐,๐๐๐ | ๑๐,๐๐๐ | ๑๐,๐๐๐ | ร้อยละ ๑๐๐ โครงการสำเร็จลุล่วง | ราษฎรที่สัญจรไป มาได้รับความ สะดวกสบาย | สนง. ปลัด |

๑๒๖

รายละเอียดโครงการ

แบบ ผ ๐๒

แผนพัฒนาห้าปี พ.ศ. ๒๕๖๑ ถึงปี พ.ศ. ๒๕๖๕

องค์การบริหารส่วนตำบลนาดี

ยุทธศาสตร์ที่ ๖ การพัฒนาการป้องกันบรรเทาสาธารณภัยและการจัดการอนุรักษ์ทรัพยากรธรรมชาติและสิ่งแวดล้อมอย่างยั่งยืน
 แนวทางการพัฒนาการป้องกันบรรเทาสาธารณภัย(แผนงานสร้างความเข้มแข็งของชุมชน)

| ลำดับที่ | โครงการ | วัตถุประสงค์ | เป้าหมาย ผลผลิตของโครงการ | งบประมาณ | | | | | ตัวชี้วัด (KPI) | ผลที่คาดว่าจะ ได้รับ | หน่วย งานที่ รับผิดชอบ |
|----------|---|--|------------------------------|---------------|---------------|---------------|---------------|---------------|------------------------------|-------------------------|------------------------------|
| | | | | ๒๕๖๑ (บาท) | ๒๕๖๒ (บาท) | ๒๕๖๓ (บาท) | ๒๕๖๔ (บาท) | ๒๕๖๕ (บาท) | | | |
| ๒๐ | โครงการปรับปรุงแหล่งน้ำ ชุมชนเมืองเพื่อการท่องเที่ยว เชิงอนุรักษ์ (ม.๓) | เพื่อเป็นการอนุรักษ์และ ประชาสัมพันธ์แหล่งน้ำ ธรรมชาติให้เป็นแหล่ง ท่องเที่ยว | จำนวน ๑ แห่ง | ๕๐,๐๐๐ | ๕๐,๐๐๐ | ๕๐,๐๐๐ | ๕๐,๐๐๐ | ๕๐,๐๐๐ | ร้อยละ ๑๐๐ กิจกรรมสำเร็จฯ | มีรายได้เพิ่มขึ้น | สนง. ปลัด |
| ๒๑ | โครงการสำรวจและปรับปรุง พื้นที่ผาถ้ำกลองเพื่อการ ท่องเที่ยวเชิงอนุรักษ์ (ม.๓) | เพื่อเป็นการอนุรักษ์และ ประชาสัมพันธ์แหล่งน้ำ ธรรมชาติให้เป็นแหล่ง ท่องเที่ยว | จำนวน ๑ แห่ง | ๕๐,๐๐๐ | ๕๐,๐๐๐ | ๕๐,๐๐๐ | ๕๐,๐๐๐ | ๕๐,๐๐๐ | ร้อยละ ๑๐๐ กิจกรรมสำเร็จฯ | มีรายได้เพิ่มขึ้น | สนง. ปลัด |
| ๒๒ | โครงการปลูกป่าชุมชนและ อนุรักษ์ป่าชุมชน (ม.๑-๙) | เพื่อเป็นการอนุรักษ์ป่า ต้นน้ำให้ยั่งยืน | จำนวน ๙ ชุมชน | ๕๐,๐๐๐ | ๕๐,๐๐๐ | ๕๐,๐๐๐ | ๕๐,๐๐๐ | ๕๐,๐๐๐ | ร้อยละ ๑๐๐ กิจกรรมสำเร็จฯ | รู้จักหวงแหนป่า | สนง. ปลัด |

รายละเอียดโครงการ

แผนพัฒนาห้าปี พ.ศ. ๒๕๖๑ ถึงปี พ.ศ. ๒๕๖๕

องค์การบริหารส่วนตำบลนาดี

ยุทธศาสตร์ที่ ๖ การพัฒนาการป้องกันบรรเทาสาธารณภัยและการจัดการอนุรักษ์ทรัพยากรธรรมชาติและสิ่งแวดล้อมอย่างยั่งยืน

แนวทางการพัฒนาการอนุรักษ์ทรัพยากรธรรมชาติและสิ่งแวดล้อมอย่างยั่งยืน(แผนงานสร้างความเข้มแข็งของชุมชน)

| ลำดับที่ | โครงการ | วัตถุประสงค์ | เป้าหมาย ผลผลิตของโครงการ | งบประมาณ | | | | | ตัวชี้วัด (KPI) | ผลที่คาดว่าจะ ได้รับ | หน่วย งานที่ รับผิดชอบ |
|----------|---|---|------------------------------|---------------|---------------|---------------|---------------|---------------|-----------------------------|--|------------------------------|
| | | | | ๒๕๖๑ (บาท) | ๒๕๖๒ (บาท) | ๒๕๖๓ (บาท) | ๒๕๖๔ (บาท) | ๒๕๖๕ (บาท) | | | |
| ๒๓ | โครงการปลูกป่าต้นน้ำ (ม๑,๒,๓,๔,๕,๖,๗,๘,๙) | เพื่อเป็นอนุรักษ์ป่าต้นน้ำ | ป่าต้นต้นน้ำทุกหมู่บ้าน | ๓๐,๐๐๐ | ๓๐,๐๐๐ | ๓๐,๐๐๐ | ๓๐,๐๐๐ | ๓๐,๐๐๐ | ร้อยละ ๑๐๐ กิจกรรมสำเร็จ | ราษฎรมีความรักและหวงแหนธรรมชาติมากขึ้น | สนง. ปลัด |
| ๒๔ | สนับสนุนวัสดุอุปกรณ์ในการดับไฟป่า (ม๑,๒,๓,๔,๕,๖,๗,๘,๙) | เพื่อให้มีอุปกรณ์การดับไฟป่าที่ถูกวิธี และทันสมัย | ม. ๑- ๙ ในเขต อปท. | ๒๕,๐๐๐ | ๒๕,๐๐๐ | ๒๕,๐๐๐ | ๒๕,๐๐๐ | ๒๕,๐๐๐ | ร้อยละ ๑๐๐ กิจกรรมสำเร็จ | ราษฎรมีอุปกรณ์การดับไฟป่าได้ทันท่วงทีทันต่อเหตุการณ์ | สนง. ปลัด |
| ๒๕ | โครงการอบรมให้ความรู้เกี่ยวกับภัยธรรมชาติ (๑,๒,๓,๔,๕,๖,๗,๘,๙) | เพื่อให้รู้จักคุณค่าของป่าและ ต้นน้ำลำธาร | ม. ๑- ๙ ในเขต อปท. | ๕๐,๐๐๐ | ๕๐,๐๐๐ | ๕๐,๐๐๐ | ๕๐,๐๐๐ | ๕๐,๐๐๐ | ร้อยละ ๑๐๐ กิจกรรมสำเร็จ | รู้จักหวงแหนป่า | สนง. ปลัด |

รายละเอียดโครงการ
แผนพัฒนาห้าปี พ.ศ. ๒๕๖๑ ถึงปี พ.ศ. ๒๕๖๕
องค์การบริหารส่วนตำบลนาดี

ยุทธศาสตร์ที่ ๖ การพัฒนาการป้องกันบรรเทาสาธารณภัยและการจัดการอนุรักษ์ทรัพยากรธรรมชาติและสิ่งแวดล้อมอย่างยั่งยืน
แนวทางการพัฒนาการอนุรักษ์ทรัพยากรธรรมชาติและสิ่งแวดล้อมอย่างยั่งยืน(แผนงานสร้างความเข้มแข็งของชุมชน)

| ลำดับที่ | โครงการ | วัตถุประสงค์ | เป้าหมาย ผลผลิตของโครงการ | งบประมาณ | | | | | ตัวชี้วัด (KPI) | ผลที่คาดว่าจะ ได้รับ | หน่วย งานที่ รับผิดชอบ |
|----------|--|---|------------------------------|---------------|---------------|---------------|---------------|---------------|------------------------------|-------------------------------------|------------------------------|
| | | | | ๒๕๖๑ (บาท) | ๒๕๖๒ (บาท) | ๒๕๖๓ (บาท) | ๒๕๖๔ (บาท) | ๒๕๖๕ (บาท) | | | |
| ๒๖ | โครงการ ๑ อปท ๑ ท้องถิ่น ฯ | เพื่อเป็นการอนุรักษ์ แหล่งน้ำ ดินน้ำเพื่อ ไม่ให้ป่าเสื่อมโทรม | จำนวน ๙ หมู่บ้าน | ๓๐,๐๐๐ | ๓๐,๐๐๐ | ๓๐,๐๐๐ | ๓๐,๐๐๐ | ๓๐,๐๐๐ | ร้อยละ ๑๐๐ กิจกรรมสำเร็จฯ | ประชาชนรักและ หวงแหนต้นไม้ | สนง. ปลัด |
| ๒๗ | โครงการจัดซื้อถุงขยะ ม. ๑,๒,๓,๔,๕,๖,๗,๘,๙ | เพื่อให้รู้จักวิธีกำจัดขยะ | จำนวน ๙ หมู่บ้าน | ๕๐,๐๐๐ | ๕๐,๐๐๐ | ๕๐,๐๐๐ | ๕๐,๐๐๐ | ๕๐,๐๐๐ | ร้อยละ ๑๐๐ กิจกรรมสำเร็จฯ | รู้จักเห็นคุณค่าของ การคัดแยกขยะ | สนง. ปลัด |
| ๒๘ | โครงการอบรมท้องถิ่นรักษ์ โลก (อถล) ๑,๒,๓,๔,๕,๖,๗,๘,๙ | เพื่อให้ประชาชนมีความ รักและหวงแหนและ อนุรักษ์ธรรมชาติ | จำนวน ๙ หมู่บ้าน | ๓๐,๐๐๐ | ๓๐,๐๐๐ | ๓๐,๐๐๐ | ๓๐,๐๐๐ | ๓๐,๐๐๐ | ร้อยละ ๑๐๐ กิจกรรมสำเร็จฯ | รู้จักหวงแหนและ อนุรักษ์ป่าไม้ | สนง. ปลัด |
| ๒๙ | โครงการท่องเที่ยวป่าชุมชน ๑ | เพื่อให้ประชาชนมีความ รักและหวงแหนฯ | จำนวน ๑ แห่ง | ๑๐,๐๐๐ | ๑๐,๐๐๐ | ๑๐,๐๐๐ | ๑๐,๐๐๐ | ๑๐,๐๐๐ | ร้อยละ ๑๐๐ กิจกรรมสำเร็จฯ | รู้จักหวงแหนและ อนุรักษ์ป่าไม้ | สนง. ปลัด |

๑๒๙

รายละเอียดโครงการ

แบบ ผ ๐๒

แผนพัฒนาห้าปี พ.ศ. ๒๕๖๖ ถึงปี พ.ศ. ๒๕๗๐

องค์การบริหารส่วนตำบลนาดี

ยุทธศาสตร์ที่ ๖ การพัฒนาการป้องกันบรรเทาสาธารณภัยและการจัดการอนุรักษ์ทรัพยากรธรรมชาติและสิ่งแวดล้อมอย่างยั่งยืน
 แนวทางการพัฒนาการอนุรักษ์ทรัพยากรธรรมชาติและสิ่งแวดล้อมอย่างยั่งยืน(แผนงานสร้างความเข้มแข็งของชุมชน)

| ลำดับที่ | โครงการ | วัตถุประสงค์ | เป้าหมาย ผลผลิตของโครงการ | งบประมาณ | | | | | ตัวชี้วัด (KPI) | ผลที่คาดว่าจะ ได้รับ | หน่วย งานที่ รับผิดชอบ |
|----------|---|--|--|---------------|---------------|---------------|---------------|---------------|------------------------------|--------------------------------|------------------------------|
| | | | | ๒๕๖๖ (บาท) | ๒๕๖๗ (บาท) | ๒๕๖๘ (บาท) | ๒๕๖๙ (บาท) | ๒๕๗๐ (บาท) | | | |
| ๓๐ | โครงการจัดทำป้ายจราจรประจำหมู่บ้าน | เพื่อป้องกันการเกิดอุบัติเหตุ | ประชาชน ม.๓ | ๓๐,๐๐๐ | ๓๐,๐๐๐ | ๓๐,๐๐๐ | ๓๐,๐๐๐ | ๓๐,๐๐๐ | ร้อยละ ๑๐๐ กิจกรรมสำเร็จฯ | ประชาชนเกิดความปลอดภัย | สนง. ปลัด |
| ๓๑ | โครงการถมดินทำถนนข้างลำน้ำหมันสองฝั่ง | เพื่อปรับพื้นที่ป้องกันการพังทลายของดิน | เพื่อไม่ให้น้ำไหลทะลักเข้าสู่พื้นที่การเกษตร | ๓๐,๐๐๐ | ๓๐,๐๐๐ | ๓๐,๐๐๐ | ๓๐,๐๐๐ | ๓๐,๐๐๐ | ร้อยละ ๑๐๐ กิจกรรมสำเร็จฯ | ประชาชนมีความปลอดภัย | สนง. ปลัด |
| ๓๒ | โครงการปรับปรุงสวนหย่อมเฉลิมพระเกียรติและปรับปรุงภูมิทัศน์ อบต. . . นาดี | เพื่อให้ประชาชนมีความรักและหวงแหนและอนุรักษ์ธรรมชาติ | จำนวน ๑ แห่งพื้นที่ ประมาณ ๑ ไร่ | ๒๐,๐๐๐ | ๒๐,๐๐๐ | ๒๐,๐๐๐ | ๒๐,๐๐๐ | ๒๐,๐๐๐ | ร้อยละ ๑๐๐ กิจกรรมสำเร็จฯ | ประชาชนมีสถานที่พักผ่อนหย่อนใจ | สนง. ปลัด |
| ๓๓ | โครงการอนุรักษ์พันธุกรรมพืช” | เพื่อให้ประชาชนมีความรักและหวงแหนฯ | จำนวน ๙ ชุมชน | ๕๐,๐๐๐ | ๕๐,๐๐๐ | ๕๐,๐๐๐ | ๕๐,๐๐๐ | ๕๐,๐๐๐ | ร้อยละ ๑๐๐ กิจกรรมสำเร็จฯ | รู้จักหวงแหนและอนุรักษ์ป่าไม้ | สนง. ปลัด |

๑๓๐

รายละเอียดโครงการ

แผนพัฒนาห้าปี พ.ศ. ๒๕๖๖ ถึงปี พ.ศ. ๒๕๗๐

องค์การบริหารส่วนตำบลนาดี

แบบ ผ ๐๒

ยุทธศาสตร์ที่ ๖ การพัฒนาการป้องกันบรรเทาสาธารณภัยและการจัดการอนุรักษ์ทรัพยากรธรรมชาติและสิ่งแวดล้อมอย่างยั่งยืน
แนวทางการพัฒนาการอนุรักษ์ทรัพยากรธรรมชาติและสิ่งแวดล้อมอย่างยั่งยืน(แผนงานสร้างความเข้มแข็งของชุมชน)

| ลำดับที่ | โครงการ | วัตถุประสงค์ | เป้าหมาย ผลผลิตของโครงการ | งบประมาณ | | | | | ตัวชี้วัด (KPI) | ผลที่คาดว่าจะ ได้รับ | หน่วย งานที่ รับผิดชอบ |
|----------|--|--|------------------------------|---------------|---------------|---------------|---------------|---------------|------------------------------|----------------------------|------------------------------|
| | | | | ๒๕๖๖ (บาท) | ๒๕๖๗ (บาท) | ๒๕๖๘ (บาท) | ๒๕๖๙ (บาท) | ๒๕๗๐ (บาท) | | | |
| ๓๔ | โครงการอบรมให้ความรู้การป้องกันและแก้ไขปัญหาฝุ่นมลพิษฝุ่นละออง | เพื่อให้ประชาชนรู้จักกฎระเบียบการปฏิบัติตน | ม.๑-๙ | ๓๐,๐๐๐ | ๓๐,๐๐๐ | ๓๐,๐๐๐ | ๓๐,๐๐๐ | ๓๐,๐๐๐ | ร้อยละ ๑๐๐ กิจกรรมสำเร็จฯ | ประชาชนเกิด ความปลอดภัย | สนง. ปลัด |

ภาคผนวก

| ที่ | ยุทธศาสตร์/แนวทาง | เป้าหมายของยุทธศาสตร์ | ตัวชี้วัดของเป้าหมาย |
|-----|--|--|---|
| ๑. | ยุทธศาสตร์การพัฒนาระบบสาธารณสุขปศุสัตว์ สาธารณูปการและโครงสร้างพื้นฐาน | ๑. พัฒนาแหล่งกักเก็บน้ำและระบบส่งน้ำให้มีมาตรฐาน ๒. จัดหาแหล่งน้ำให้เพียงพอต่อความต้องการ ๓. ผลผลิตทางการเกษตรเพิ่มขึ้น | ๑. ประชาชนในตำบลร้อยละ ๗๐ เกิดความพอใจในการพัฒนาโดยการก่อสร้าง ปรับปรุงซ่อมแซมขยาย ถนนคอนกรีต ของจำนวนแหล่งกักเก็บน้ำอุปโภค – บริโภค เพิ่มมากขึ้น ๒. ร้อยละของระบบส่งน้ำเข้าสู่พื้นที่การเกษตรที่ได้รับการปรับปรุงเพิ่มขึ้น ๓. ร้อยละที่เพิ่มขึ้นของผลผลิตทางการเกษตร |
| ๒. | ยุทธศาสตร์ด้านคุณภาพชีวิตและความเข้มแข็งของชุมชน | ๑. การให้สังคมเด็กแรกเกิด ผู้สูงอายุ คนพิการ คนยากไร้ ๒. มีการป้องกันและควบคุมโรคไม่แพ้ระบาดภายในตำบล ๓. มีการฝึกอบรมและส่งเสริมอาชีพในตำบลนาดี | ๑. ร้อยละ ๙๐ ของเด็กแรกเกิด ผู้สูงอายุ คนพิการ คนยากไร้ ได้รับการสงเคราะห์ ๒. ร้อยละ ๙๐ ของประชาชนในตำบลนาดีได้รับการป้องกันและควบคุมโรค ๓. กลุ่มอาชีพในตำบลได้รับการฝึกอบรมปีละ ๑ ครั้ง |
| ๓. | ยุทธศาสตร์ด้านการเมืองและการบริหารจัดการที่ดี | ๑. มีการจัดทำประชาคมหมู่บ้าน ระดับตำบล เพื่อนำมาประกอบการจัดทำแผนพัฒนาท้องถิ่น และข้อบัญญัติท้องถิ่น ๒. การจัดอบรม/สัมมนา/ศึกษาดูงาน ผู้บริหารท้องถิ่น สภาท้องถิ่น บุคลากรขององค์การบริหารส่วนตำบลนาดี ให้มีความรู้ เกิดทักษะ และประสงค์การนำมาประยุกต์ใช้ในการพัฒนาองค์การบริหารส่วนตำบลนาดีได้อย่างมีประสิทธิภาพต่อไป | ๑. ร้อยละ ๘๐ ของโครงการ แผนพัฒนาท้องถิ่น และข้อบัญญัติตำบล นำมาจากความต้องการของประชาชน ๙ หมู่บ้าน และประชาชนในเขตองค์การบริหารส่วนตำบลนาดี ๒. ร้อยละ ๘๐ ของผู้บริหาร สมาชิกสภาองค์การบริหารส่วนตำบลนาดี มีความรู้และประสิทธิภาพมากขึ้น หลักจากไปอบรม/ศึกษาดูงาน |

| | | | |
|----|---|--|--|
| ๔. | ยุทธศาสตร์การพัฒนาด้านส่งเสริมการท่องเที่ยว | <p>๑. ส่งเสริมการท่องเที่ยว ด้านศิลปวัฒนธรรมและด้านเชิงเกษตร ในตำบลให้เกิดความยั่งยืนต่อไป</p> <p>๒. ส่งเสริมการจัดการแข่งขันกีฬาภายในตำบลนาดี</p> | <p>๑. จัดทำ/พัฒนา/ส่งเสริม/ แหล่งท่องเที่ยว ๑ แห่งในตำบล มีการจัดทำ/จัดเก็บข้อมูล เกี่ยวกับสินค้า OTOP ร้านอาหาร ที่พัก แหล่งท่องเที่ยว</p> <p>๒. เยาวชน/นักกีฬา ร้อยละ ๘๐ เข้าร่วมการแข่งขันกีฬา</p> |
| ๕. | ยุทธศาสตร์การพัฒนาการศึกษาศาสนา ขนบธรรมเนียมประเพณีท้องถิ่นและภูมิปัญญาชาวบ้าน | <p>๑. เด็กเล็กในศูนย์พัฒนาเด็กเล็กและนักเรียนในโรงเรียนในสังกัดองค์การบริหารส่วนตำบลนาดี ทุกคนได้รับอาหารเสริม (นม) อาหารกลางวัน อุปกรณ์การเรียน รวมทั้งการจัดการเรียนการสอนที่มีมาตรฐานและมีประสิทธิภาพ</p> <p>๒. ส่งเสริมการจัดกิจกรรมทางศาสนา และการจัดงานบุญ ประเพณีประจำปีของหมู่บ้านและตำบล</p> | <p>๑. ร้อยละ ๙๕ ของเด็กเล็กในศูนย์พัฒนาเด็กเล็กและนักเรียนในโรงเรียน สังกัดองค์การบริหารส่วนตำบลนาดีมีร่างกายและสติปัญญา เป็นไปตามวัย</p> <p>๒. ร้อยละ ๙๐ ของประชาชนทั้ง ๙ หมู่บ้านในเขตองค์การบริหารส่วนตำบลนาดี และผู้บริหารสมาชิกสภา บุคลากรขององค์การบริหารส่วนตำบลนาดีที่เข้าร่วมบุญและประเพณีของหมู่บ้านและตำบล</p> |
| ๖. | ยุทธศาสตร์พัฒนาด้านการป้องกันและบรรเทาสาธารณภัยและการจัดการอนุรักษ์ทรัพยากรธรรมชาติและสิ่งแวดล้อมอย่างยั่งยืน | <p>๑. มีการฝึกอบรม อปพร.ให้เป็นทีมงานที่มีศักยภาพ</p> <p>๒. มีการเฝ้าระวัง ป้องกัน การระงับเหตุการณ์เหตุสาธารณภัยที่เกิดขึ้นในตำบลทั้งกลางวันและกลางคืน</p> <p>๓. มีการปลูกป่า การอนุรักษ์ทรัพยากรธรรมชาติในตำบล</p> <p>๔. มีการจัดเก็บขยะมูลฝอยในตำบล จากบ้านเรือนประชาชนร้านค้า รวมทั้ง การมีจิตอาสาเก็บขยะสองข้างถนนสายต่างๆ ในตำบลให้เกิดความสะอาด</p> | <p>๑. ร้อยละ ๘๐ ของสมาชิก อปพร. มีศักยภาพ</p> <p>๒. ร้อยละ ๘๐ ของประชาชนในตำบลเกิดความพึงพอใจในการเฝ้าระวัง การป้องกัน การระงับเหตุการเผชิญเหตุ</p> <p>๓. มีการปลูกป่า การอนุรักษ์ทรัพยากรธรรมชาติ ปีละ ๑ ครั้ง</p> <p>๔. ประชาชนในตำบล ร้อยละ ๘๐ เกิดความพึงพอใจในการบริหารจัดการขยะมูลฝอยในเขตพื้นที่องค์การบริหารส่วนตำบลนาดี</p> |

